Нельзя идти вперед, не идя к социализму

В.И.Ленин

Пролетарии всех стран, соединяйтесь!

МЫСЛЬ

№2(484)

2024 г.

Газета РКРП-КПСС • Выходит с июня 1990 г. • http://minspace.ru/Mysl/

ЧТО ВЫБРАЛ СОВЕТСКИЙ НАРОД 17 МАРТА 1991 ГОДА?

Всесоюзный референдум о сохранении СССР

Мы не случайно начали разговор об этом историческом событии — референдуме, проведенном 17 марта 1991 года - уже сейчас. Этот референдум оказался единственным, в котором приняли участие большинство Советских граждан.

Голосовали люди обдуманно, выстраданно, многие уже тогда понимали, что над страной, над родной Социалистической Родиной нависла угроза, которая может разрушить все то, что наш народ построил ценой огромного напряжения сил, не постояв за ценой, понимая, что ведет строительство совершенно нового мироустройства, которого человечество еще не знало, но которое выведет это человечество на единственно верный путь своего не разрушения, а развития.

Потом это мироустройство еще раз отстояли ценой своих жизней 26 миллионов сынов и дочерей нашей страны.

Результаты референдума, наверное, все знают и помнят. Может, не знает кто-то из молодых по простой причине — не родился еще или был мал в те годы, а историю нынче не очень правдиво преподают — недаром возникла проблема школьных учебников. В общем, лучше еще раз напомнить эти результаты.

Вопрос формулировался так:

***«Считаете ли Вы необходимым сохранение Союза Советских Социалистических Республик** как обновлённой федерации равноправных суверенных республик, в которой будут в полной мере гарантироваться права и свободы человека любой национальности?»*

Центральные республиканские комиссии референдума, которым поручалось провести его организацию, были созданы в 9 из 15 союзных республиках — РСФСР, Белорусской ССР, Украинской ССР, Узбекской ССР, Казахской ССР, Азербайджанской ССР, Киргизской ССР, Таджикской ССР и Туркменской ССР. В то же время часть населения остальных шести союзных республик, власти которых отказались проводить референдум — Латвийской ССР, Литовской ССР, Эстонской ССР, Молдавской ССР, Армянской ССР и Грузинской ССР, смогли проголосовать на избирательных участках, организованных местными Советами народных депутатов и общественными организациями, а также в воинских частях Минобороны СССР, КГБ СССР, МВД СССР. Референдум состоялся также в Абхазии, Южной Осетии, Приднестровье и Гагаузии.

В референдуме, в соответствии с официальными результатами, приняло участие 148 574 606 человек или 80,03 % от общего числа избирателей, из них 113 512 812 человек (76,4 %) ответили на вопрос утвердительно.

Результаты волеизъявления народа не были реализованы, что стало очевидным попранием воли многомиллионного народа. Союз ССР официально прекратил своё существование 26 декабря 1991 года.

Впоследствии к вопросу о правомерности Беловежского предательства неоднократно возвращались и на правовом, и на моральном уровне.

В правовом смысле в ст. 29 Закона СССР от 27 декабря 1990 года «О всенародном голосовании (референдуме СССР)», говорилось: «Решение, принятое путём референдума СССР, является окончательным, имеет обязательную силу на всей территории СССР и может быть отменено или изменено только путём нового референдума СССР». Поскольку другого референдума не было, то результаты референдума от 17 марта 1991 года сохраняли свою юридическую силу.

Но еще большее значение имели и имеют последствия моральные, политические, экономические и прочие — жизненно важные для всех граждан нашей общей страны - СССР, всего социалистического лагеря и, в конечном счете, всех стран на Пленете Земля.

* * *

И вот такое неожиданное совпадение. В этом, 2024 году, в стране проводятся весьма значимые выборы — выборы Президента РФ — также 17 марта, что поневоле приводит к некоторым размышлениям.

Попробуем пофантазировать и предположить на минуточку, что все сегодняшние кандидаты, из которых нужно сделать выбор в нынешнее 17 марта, искренне и честно хотят существенно улучшить жизнь страны и ее трудового народа. Что все лучшие пункты их программ идут от чистого сердца (во что иногда трудно поверить). Программы еще не опубликованы, но ведь какие пункты, наверняка, могут быть записаны в программах кандидатов? Да, конечно, — улучшение всего и вся, как это делалось и в предыдущих Программах.

Например, в предвыборной Программе 2018 года, по словам кандидидата Путина на ежегодной пресс-конференции 14 декабря 2017 года, будет то, на чем нужно сосредоточить «внимание и власти, и общества», — это развитие инфраструктуры, здравоохранение, образование, высокие технологии и повышение производительности труда. Говорилось и о необходимости решения демографических проблем, в частности, о том, что в программе, безусловно, будет отражена инициатива о ежемесячных денежных выплатах на первого ребенка до достижения им полутора лет, а также продление программы действия материнского капитала до 2021 года.

Это все вопросы, по которым у общества есть неудовлетворенность, потому что никак не получается существенно, принципиально продвинуться в их решении. Мы сейчас не располагаем перечнем результатов исполнения Программ 2018 года, но, такой анализ программы победителя был за предыдущие периоды. Материалов очень много, приведем лишь один пример — в сфере Образования, сделанный экономистом А. Илларионовым.

«Уже в будущем году зарплаты школьных учителей сравняются или превысят среднюю зарплату по экономике во всех без исключения регионах России <...> За пять лет мы должны построить в России не менее 1000 школ <...> В ближайшие несколько лет регионы России должны снять проблему нехватки мест в детских садах».

Если в 2014 г. средняя зарплата в целом по отрасли «образование» (т. е. не только школьных учителей) была ниже средней по стране на 20,4%, то в 2016 г. — уже почти на четверть (на 23,5%). За 2012—2016 гг. число школ в России было не увеличено на 1000, а сокращено почти на 7000 — с 48 800 до 41 900. По данным Счетной палаты, в очереди на получение места в детских садах на 1 ноября 2016 г. находилось более 391 000 детей в возрасте до трех лет и 65 000 детей в возрасте от трех до семи лет».

Думаем, что сами читатели смогут продолжить длинный перечень и суть других результатов. Но мы в некоторой степени заступимся за кандидатов. Ведь отчасти не виноваты они в невыполнении своих обязательств. Просто в условиях капитализма исполнить их невозможно. Даже при том, что власти уже судорожно поговаривают о введении некоторых социалистических принципов, например, планировании и даже национализации. А кое-что уже вводят. Однако нельзя быть частично беременным. Чтобы ребенок состоялся, нужно решить вопрос полностью. Почему и голосовал наш народ 17 марта 1991 года за сохранение в целом Советского Социалистического государства.

И вот уже четвертое десятилетие пошло, как мы «латаем Тришкин кафтан».

Случаются кое-какие успехи, но они тут же обнуляются многими неудачами.

Так что наше предлложение кандидатам в Президенты — **поставить в свои программы прежде всего безусловное возвращение страны на социалистический путь развития**. Что? Не могут?

Тогда предложение нашим гражданам — требовать и всеми силами добиваться именно этого, если мы действительно любим свою Родину и желаем возрождения и развития страны и благополучия ее трудовому народу.

Только так победим!

СТОИЛО ТОЛЬКО КОПНУТЬ

От редакции. Да, стоило только копнуть, и выясняется, что в условиях капиталистического бытия обязательно каким-то «необъяснимым» образом так складываются обстоятельства, что множество людей, казалось бы, отнюдь не из преступного сообщества оказываются отъявленными мошенниками или «всего лишь» злостными нарушителями законов, даже их, буржуазных законов.

Вот и посыпались вдруг на нас сообщения об иногда уже полностью доказанных, иногда еще расследуемых, но очень неблаговидных поступках целого ряда представителей власти и обслуживающих ее чиновников. Начало работы некоторых из них относится еще к 90-м годам, ранее «воспеваемым» «хозяевами жизни», а нынче почти всеми именуемым подлыми и преступными.

Уже в этом столетии, в 2017 году, «ярко» отметились на этом поле Начальник департамента имущественных отношений Министерства обороны России *Е.Н. Васильева* и ее покровитель *А. Сердюков*, который, как стало известно, еще ранее был фигурантом дела о коррупции в армии, однако в начале 2014 года был амнистирован.

В 2022-м году полностью признала свою вину экс-замглавы Министерства просвещения *Марина Ракова* (побывавшая до ареста еще и вице-президентом «Сбербанка»).

(Окончание на с.6)

Он ушел и он остался

В сентябре 2023 года на 95-м году жизни ушел из жизни Советский поэт **Николай Добронравов**. Потеря велика! Однако Николай Николаевич остался в стихах с не преданным им народом.

Завещание Николая Добронравова

Нам время говорит: пора!
В стране распахнутые своды.
И над страной — твои ветра,
Октябрь семнадцатого года.

И не дано нам забывать
Те покушенья на свободу,
Когда пытались расстрелять
Октябрь семнадцатого года...

Твоих ранений и седин
Мы знаем горькую природу,
И мы тебя не предадим,
Октябрь семнадцатого года.

Мы будем мыслить, будем жить,
Преодолеем все невзгоды,
Чтоб в каждом сердце возродить
Октябрь семнадцатого года.

Нам время говорит: пора!
В стране распахнутые своды.
И над страной — твои ветра,
Октябрь семнадцатого года.

Фанфары правду не спасут
И демагоги новой моды.

Для нас с тобой
есть Высший суд —
Октябрь семнадцатого года!

Родине

Ты теряешь, родная,
последние силы.
Мы уже не спасем тебя.
Не укрепим.
Мы пришли попрощаться
с тобою, Россия,
С бледным небом твоим,
с чёрным хлебом твоим.

Мы не будем стремиться
к богатым соседям.
Не прожить нам без ласки
слезящихся глаз...

Никуда не уйдем. Никуда не уедем.
Ты сама потихоньку уходишь от нас...

Так за что же тебе выпадали мученья?
Зарубежный альков и щедрей и теплей...
Очень страшно семье, если нет продолженья.
У России почти не осталось детей...

Так чего же мы ждем? Для чего мы хлопочем?
И зачем по инерции смотрим вперед?
Ты прислушайся: мы пустотою грохочем.
Присмотрись: вместо поезда вьюга идет.

...Вот мы все собрались на последней платформе.
Осквернен наш язык... Уничтожен наш труд.

Только там, под землею, останутся корни.
Может быть, сквозь столетья они прорастут.

Только так победим

Вполголоса жить не стоит!
Мы начали свой разбег!
Нам выпала честь с тобою
Открыть двадцать первый век!
Я слышу сквозь ночь и вьюгу
Часов волевой отсчёт.
Стрелки идут по кругу,
Время идёт вперёд.
Если дело отцов станет делом твоим, —
Только так победим. Только так победим.
Слышишь юности голос мятежный,
Слышишь голос заводов и сёл:
Ленин, Партия, Комсомол!
Чтоб небо осталось звёздным,
Нам бой предстоит земной.
Во всех испытаниях грозных,
Любовь моя, будь со мной!
Я небу скажу, как другу:
Наш долг — продолжать полёт!
Стрелки идут по кругу,
Время идёт вперёд.
Нам вечность протянет руку.
Нас будущее поймёт.
Стрелки идут по кругу,
Время идёт вперёд.

(Стихи приведены в небольшом сокращении)

* * *

Всюду, где вектор общественного развития идет по линии отрицания Ленина и ленинизма — всюду берут верх самые реакционные силы и торжествуют самые отсталые формы общественных отношений. Что касается Российской Федерации, то все, что происходит сегодня здесь — дикое социальное расслоение, всевластие коррумпированной малокультурной бюрократии, попрание всяких маломальских демократических, в том числе федеративных, начал, и проч., и проч., — все это прямое следствие трагического отступничества: отхода нашей страны от фундаментального ленинского проекта и демонтажа Советской Федеративной Социалистической Республики в России.

Из Заявления Президиума ЦК ОКП по случаю 100-летия со дня смерти В.И. Ленина

trudross.ru

НИКТО НЕ ЗАБЫТ!

В воскресенье, **14 января 2024 года**, тысячи людей приняли участие в демонстрации в Берлине, посвященной 105-й годовщине убийства основателей Коммунистической партии Германии **Розы Люксембург** и **Карла Либкнехта**, а также 100-летию со дня смерти **В.И. Ленина**.

Шествие под главным лозунгом **«Люксембург, Либкнехт, Ленин: Никто не забыт! Вставайте и сопротивляйтесь!»** прошло от площади Франкфуртер-Тор в районе Фридрихсхайн и закончилось на кладбище Фридрихсфельде, где находятся мемориальные могилы Люксембург и Либкнехта.

В демонстрации приняли участие представители Германской коммунистической партии (DKP), Социалистической немецкой рабочей молодежи (SDAJ), Левой партии (Die Linke), Коммунистической партии Германии (KPD), Союза свободной немецкой молодежи (FDJ), Марксистско-ленинской партии Германии (MLPD), а также коммунисты, антифашисты и интернационалисты из разных стран.

Несмотря на мирный характер демонстрации, полиция попыталась напасть на протестующих. Предлогом послужило участие в демонстрации «Палестинского блока», выступившего с «запрещенными» лозунгами солидарности с палестинским народом. По сообщениям, десятки человек получили ранения, в больнице находятся 15 участников демонстрации.

КАК ЗАКАЛЯЛАСЬ СТАЛЬ

В московском музее Н.А. Островского (он, как ни удивительно, существует) находятся обгоревшие и простреленные пулями экземпляры книги «Как закалялась сталь»: советские солдаты брали их с собою в бой.

В блокадном Ленинграде, по свидетельствам историков, десятитысячный тираж книги, набранный вручную (в типографии не было электричества), раскупили за два часа.

Под Могилёвом в разрушенном блиндаже книга была обнаружена оставленной в гильзе артилерийского снаряда с предсмертной надписью: «Нас 4 пехотинца: русский Фёдор Незванов, украинец Николай Пилипенко, мордвин Василий Еромкин, казах Юсупов. Умрём — не отступим! Родина нас не забудет. Смерть Гитлеру».

Герой Советского Союза санитарка Зинаида Туснолобова, лишившаяся на фронте всех конечностей, укрепляла дух чтением «Как закалялась сталь».

Эту книгу запрещали нацисты в предвоенной Европе, и ей же зачитывались болгарские, вьетнамские, индийские, китайские, чешские и прочие коммунисты мира.

Наконец, первый космонавт Юрий Гагарин причислял себя к «поколению корчагинцев».

Собственно уже этих фактов было бы достаточно: книга, с которой умирали; книга, которой укрепляли дух в самых тяжёлых испытаниях; книга, вдохновлявшая на борьбу с врагом и на покорение духовных и физических высот; может быть, и не книга даже, а нечто большее — **спрессованные в несколько сотен страниц дух, воля, энергия той великой пассионарной эпохи.**

В русской, да и мировой, литературе книг, подобных этой, по пальцам пересчитать. Я до сих пор недоумеваю, почему она убрана из школьной программы!

Ведь в ней есть всё, что нужно знать молодому человеку (я сознательно не употребляю уничижительное «подросток» — 16-летний Гайдар стоил иных сегодняшних 40-летних мужиков): как любить, бороться и побеждать, ради чего жить и умирать, во что верить, делать жизнь с кого. Разве в той знаменитой моральной максиме, которую советские школьники учили наизусть, есть хоть слово неправды?

«Самое дорогое у человека — это жизнь. Она даётся ему один раз, и прожить её надо так, чтобы не было мучительно стыдно за бесцельно прожитые годы, чтобы не жёг позор за подленькое и мелочное прошлое, и чтобы, умирая, мог сказать: вся жизнь и все силы отданы самому главному в мире: борьбе за освобождение человечества».

Это подлинный учебник жизни, ради которого можно смело поступиться многими романами школьного курса.(От редколлегии КЛ: В соответствии с распоряжением В.В. Путина, Министерство просвещения РФ, по словам главы ведомства С.Кравцова, в уже утверждённые обязательные программы включило роман Николая Островского «Как закалялась сталь», роман «Молодая гвардия» Александра Фадеева, «Донские рассказы» Михаила Шолохова, «Брестскую крепость» Сергея Смирнова и другие произведения советских писателейо Великой Отечественной войне. От ред. М — посмотрим...).

Недаром она была настольной у Зои Космодемьянской и Олега Кошевого — они «заряжались» от неё как от духовного генератора...

Говоря о своём недоумении насчёт отсутствия «Как закалялась сталь» в школьной программе, я, конечно, лукавлю: это литература в высшей степени идейная, в образе Павки Корчагина нашёл своё идеальное воплощение моральный кодекс строителя коммунизма, совершенно противоположный восторжествовавшим буржуазным ценностям. Но когда современные литературоведы говорят, что эта книга плохо написана, что она при советской власти насаждалась насильно и являлась фактом не литературы, но — идеологии, то всё это является подлой ложью. Парадокс заключается в том, что первая публикация романа была встречена молчанием критиков и бешеной популярностью у читателя. Уже потом, задним числом, критикам пришлось объяснять для себя этот феномен: как это 26-летний парень, недоучка, никогда ничего не писавший, даже не слишком начитанный, взял и написал роман, который будоражит сердца миллионов?

Символично и то, что первый вариант романа издательство отвергло из-за «нереалистичности» представленных в ней персонажей. И это при том, что живым свидетельством являлся сам автор, происходивший из рабочей семьи, с 12 лет ставший наёмным рабочим, участник Гражданской войны, комсомолец, военный комиссар, вследствие тяжёлой болезни прикованный к постели и ослепший, но находивший в себе силы и «страстное желание быть чем-нибудь полезным своей партии, своему классу» (цитата из автобиографической справки самого Островского).

О, это был воистину человек стальной воли, воспринимавший жизнь как непрерывную борьбу. В одном из писем, говоря о своей болезни, он писал: «Я, как большевик, должен буду вынести решение о расстреле организма, сдавшего все позиции».

Были такие люди, да. Целью социалистической революции ведь было не просто обобществление собственности и уничтожение классов, берите выше: она стремилась создать нового человека, презирающего материальные блага и личное счастье ради великой цели борьбы за освобождение человечества. И первыми шедеврами Октябрьской революции были такие люди как Николай Островский, позже проникшие и на страницы литературы в образах Павки Корчагина, Серёжи Брузжака, Ивана Жаркого, Игната Панкратова...

Это было суровое поколение, не жалевшее не только врагов, но и самих себя. Островский применительно к себе говорил:

«Прошлые годы неистовой борьбы смели нас с жизни в лазареты, и вопрос времени только для того, чтобы мы ушли совсем. Лес рубят — щепки летят. Мы сделали столько, сколько смогли». Вот он, реальный сверхчеловек, а не этот ваш книжный Заратустра. Между прочим, Островский воевал в тех же местах, где идут боевые действия сейчас: бил петлюровцев под командованием легендарных Щорса и Котовского, что нашло отражение и в романе. Не удивлюсь, если у ополченцев «Как закалялась сталь» пользуется особенной популярностью.

Но, даже если отбросить в сторону исторический контекст и рифмы, эта книга, вопреки всем желающим сбросить её с корабля современности, останется бессмертной потому, что это неувядающий гимн силе человеческого духа... Потому что жизнь надо прожить так чтобы... ну, вы знаете. Максим Горький однажды написал, что существуют лишь две формы жизни: гниение и горение.

«Как закалялась сталь» — книга о тех и для тех, кто выбирает второе.

Андрей ПЛЫГАЧ

(КЛ№6, в небольшом сокращении)

В дружбе с наукой

2 февраля (по новому стилю) **1918 года** был принят Советом народных комиссаров и **5 февраля**, в день официальной публикации в «Газете Рабочего и Крестьянского Правительства», вступил в силу **Декрет об отделении церкви от государства и школы от церкви**. Он устанавливал светский характер государственной власти, провозглашал свободу совести и вероисповедания. И заложил основы для развёртывания атеистической пропаганды и атеистического воспитания.

А. СУРКОВ

известный советский поэт

БОГА НА СВЕТЕ НЕТ

Ты думаешь, это не страшно было —
Решать, что бога на свете нет,
Что в нашей Вселенной иная сила
Заведует ходом звёзд и планет?
А это просто — ночью проснуться
И, видя паденье звезд с высоты,
Познать бесконечность и не ужаснуться
Тому, что в мире пылинка ты?
Не просто — познать беспощадно ясно,
Что смерть придёт — и судьба твоя,
И всё, что в мире было прекрасно,
Угаснет с твоим беспокойным я.
Что можно прожить без аллаха и спаса.
Без райских приманок и адских мук,
И, страх пересилив, до смертного часа
Не выпустить душу из собственных рук.
Слова человеческой песни слыша,
Почувствуешь, зову природы в ответ,
Что люди — хозяева мира, и выше
Идеи — силы на свете нет.

* * *

От верующих часто можно услышать, что **в окопах атеистов не бывает**. Эта расхожая фраза служит всеобщим ответом на любые претензии критиков религии.

Однако у ветерана Великой Отечественной, участника Битвы за Москву, доктора философских наук и исламоведа **Юрия Григорьевича Петраша** другое мнение на этот счёт.

«Всё больше и больше мы встречаемся, к сожалению, с разного рода писаниями, с разного рода выступлениями в печати и устно, будто бы атеизм — это зло, будто бы атеизм — это некое черное пятно на совести людей, будто бы без атеизма люди чище и так далее.

Возьмём хотя бы тот факт, когда говорят, что защитники Родины с молитвами якобы являются более храбрыми, более ответственными, более патриотичными. Здесь я буду свидетельствовать, как непосредственный участник Великой Отечественной войны, прошедший два фронта, прошедший Южный фронт в качестве сына полка, повидавший очень много. И перед собственной совестью и народом я ответственно заявляю: это неправда, что в окопах атеистов не бывает.

Вот как раз наоборот, в окопах там и созревают очень стойкие представления о том, что никакая божественная сила не спасает людей ни от пули, ни от других фронтовых несчастий и невзгод.

В 1942 году вслед за батькой я со своим другом Генкой ушёл на фронт, точнее не ушёл, а убежал, как убегали туда многие подростки. Когда нас приглашал в гости героический Курск, нам сообщили, что более 300 тысяч подростков, девушек, девочек, мальчишек воевали на фронтах Отечественной войны.

В сущности, мы были лишены детства. Но мы, многое повидав, многое осознали, нам многое подсказали наши комиссары и командиры. И как же можно было поверить в некие божественные силы, когда мы видели тела, буквально растерзанные снарядами, минами. Когда мы видели груды тел здоровых мужчин, парней 16-ти, 17-ти, 20-летних, которые ещё не знали поцелуя девушки, которые хотели, очень хотели жить, но война оборвала ценные жизни этих молодых людей.

Как же можно было поверить в существование Бога, в его лучшие эпитеты, в его защиту, в его благосклонность и любовь к людям, когда мы лицезрели совершенно страшные картины, когда ручьями лилась кровь, когда мы из под груд тел вытаскивали тяжелораненых и многие из них кричали: «Братцы, у меня дома дети, я не хочу умирать!»

И мы, сами окровавленные, сами повидавшие эти ужасы, мы, слышавшие раньше, будто бы Бог видит все, спасает всех, помогает всем, мы буквально неистовствовали: «Где ты, Бог? Если ты милостивый, что же ты делаешь?»

И в это время жутким контрастом было то, как гитлеровские вояки, засучив рукава, со шмайссерами в руках, развернувшись в цепи, наступали на нас. Эти немецкие тевтонцы шли на нас и убивали— с бляхами на ремнях с надписью «Gott mit uns» («С нами Бог»).

Естественно, у нас вставали вопросы. С вами Бог? А почему он не с нами? Мы же защищаем свою родную землю. Мы защищаем свой кров. Мы защищаем свою независимость, чтобы не быть рабами тех, кто вероломно напал на нашу Родину. Вот эти мысли нас одолевали».

Слова Ю.Г. Петраша показывают настоящую цену тезиса, что в окопах атеистов не бывает.

https://dzen.ru

Издание «Коммунист Ленинграда» №6/2023

Сводка с полей сражений трудящихся

Декабрь 2023. – Январь 2024 г.

Стачки потому и внушают всегда такой ужас капиталистам, что они начинают колебать их господство.

В.И. Ленин

По сообщениям интернет-ресурса ЗабастКом — Новости о забастовках

Казахстан. Мангистау. 24 декабря. Рабочие «West Oil Software» бастуют уже 13 день. По их словам, власти не прислушались к их требованиям. Теперь они намерены поехать в Астану к премьер-министру Алихану Смаилову и добиваться справедливости перед Домом правительства.

Россия. Приморский край. Лесозаводск. 26 декабря. Водители маршрутных автобусов устроили забастовку из-за задержек заработной платы. К обеду на маршруты вышли лишь пять автобусов компании по пассажирским перевозкам Дальатп. Чиновники уже готовятся проводить конкурс для замены перевозчика.

Казахстан. 6 января. На строительстве газоперерабатывающего завода бастовали 30 транспортных работников субподрядной организации BJJ, требуя повышения зарплаты.

На место прибыли зам. акима района, общественник Г. Габдуллин и сотрудники правоохранительных органов. Стороны договорились о встрече 11 января 2024 года в акимате Макатского района.

Водители вернулись к работе во второй половине дня.

Тараз. 6 января. Работники коммунальной компании «Жасыл Ел Тараз» пришли в областной акимат с требованиями поднять зарплаты. Они заявили, что им снизили зарплату со 160 тыс. тенге на 80 тыс. тенге. К собравшимся приехали представители городского акимата.

Северо-Казахстанская область. 9 января. Два десятка рабочих через СМИ пытаются добиться задолженности: они больше полугода не могут получить зарплату за проведение ремонта в больнице и школе Мамлютского района. По словам строителей, подрядчик задолжал им свыше 10 млн. тенге.

г.Мангистау. 9 января. Забастовка работников нефтесервисной компании West Oil Software, требующих улучшения условий труда, продолжается 29-е сутки. Работники в очередной раз обратились к президенту Казахстана с призывом вмешаться в ситуацию для разрешения спора.

Мангистауская область. 14 января. Компания West Oil Software издала в пятницу приказы об увольнении 11 сотрудников, участвующих в забастовке с 11 декабря 2023 года. Бастующие требуют вернуть их предприятие в структуру нефтегазовой компании «КазМунайГаз» (КМГ).

г.Жанаозень. 16 января. Забастовка сотрудников нефтесервисной компании «МунайСпецСнаб» началась 11 января. На данный момент в ней участвует более 300 человек. Забастовка началась после срыва переговоров с руководством. Требуют повышения зарплат и улучшение условия труда.

Мангистауская область. 16 января. В поддержку бастующих рабочих компании West Oil Software выступили работники железнодорожной станции Сай-Отес, железнодорожники в Бейнеуском районе и рабочие станции Жанаозен. Они потребовали поднять зарплату на 50 %.

17 января. После встреч с представителями акимата, национальной компании, работодателя, правоохранительных и надзорных органов многие бастовавшие работники «Мунайспецснаб Компани» вернулись к работе, а их требования сейчас рассматриваются.

Однако некоторые работники West Oil Software продолжают бастовать (с декабря) и требовать взять их на работу в КМГ.

20 января. Рабочие компании «West Oil Software» бастуют уже 40 дней. Они в очередной раз направили обращение президенту Казахстана. Бастующие рассказывали об оказываемом на них давлении.

Эстония. 17 января. 22 января в общеобразовательных школах начнется забастовка учителей. На сегодняшний день Таллиннский департамент образования уведомили о своем участии 57 школ.

22 января. Сегодня начинается общеэстонская забастовка учителей. Только в Таллинне в забастовке примет участие более 3000 человек. 12 декабря Совет Союза работников образования принял решение об организации бессрочной забастовки в январе.

Таллин. 22 января. Сотни людей собрались на митинг перед зданием Рийгикогу, чтобы протестовать против отмены обещанного учителям повышения зарплаты. В среду акция протеста учителей пройдет и в Тарту.

24 января. Воспитатели детских садов присоединяются к общеэстонской забастовке учителей. В таллиннских детских садах к забастовке согласились присоединиться 2074 человека. Бастуют 167 образовательных учреждения из 193.

Россия. Калининград. 20 января. Таксисты грузового сегмента одного из агрегаторов отказываются выходить на линию. Агрегатор изначально ставит низкую цену заказа. Два десятка микроавтобусов собрались возле стадиона «Ростех Арена», чтобы выработать единую позицию.

Мишустина призвали отменить скандальное «личинковое» постановление

Депутаты Госдумы от КПРФ **Сергей Обухов** и **Алексей Корниенко** (доктор сельскохозяйственных наук) направили запрос премьер-министру Михаилу Мишустину с требованием отменить распоряжение № 2761-р от 10 октября 2023 года, которое легализует изготовление муки и продуктов из мух и личинок.

Они отмечают, что мы опять повторяем за «загнивающим» (по мнению наших же властей) Евросоюзом, где в начале года приняли подобное постановление, и следуем за глобалистской швабовской повесткой. Согласно этой идее, население планеты растет быстрее, чем производство зерна и иных продуктов питания, и раз ресурсов не хватит на всех, значит, их должно хватить только для определенного круга лиц. Остальные же — «простые смертные» должны питаться тем, что быстро размножается и чего много — т.е. насекомыми.

«Решение принято без проведения каких-либо клинических исследований, доказывающих безопасность такой пищи для человека. Хитин, который получают из насекомых, не усваивается человеком, так как желудочно-кишечный тракт человека не содержит необходимых ферментов для расщепления этого вещества», — пишут Обухов и Корниенко.

И казалось бы, у нас рекордные урожаи зерна при сокращающемся населении, зачем такие решения? Но в животноводстве-то без господдержки назревает швабх, поголовья каждый год снижаются, цены растут — даже ситуация с яйцами тому подтверждение. Не оставлять же «дорогих россиян» без источника белка? И вот вместо снижения стоимости производства полезного и здорового питания, населению«аграрной державы» под разговоры о вставании с колен и обретении независимости предлагают вполне по-швабовски питаться личинками.

Очень «скрепно».

https://dzen.ru

И в шутку, и всерьез

- **Президент России пообещал, что скоро во всех сельских домах появится Интернет. Благодаря ему люди смогут быстрее узнать, когда у них появится газ, горячая вода, отопление и канализация.**
- **Отбирать у садика или музея здание в пользу церкви, потому что оно 90+ лет назад принадлежало церкви — можно.**

А отобрать у олигарха в пользу страны перерабатывающий завод, незаконно захваченный 20 лет назад, — нельзя.

- **В России два типа митингов: на одни людей сгоняют, с других — разгоняют.**

Выловлено на просторах Интернета

ПРОЦЕСС ИДЕТ

В Казахстане правительство Касым-Жомарта Токаева с подачи своих западных наставников обновило с конца 2022 года процесс приватизации в форме публичного размещения акций государственных нефтяных предприятий.

Но растет гнев рабочих против приватизации, которая оставила тысячи из них безработными или без гарантий занятости. Страна вступила в новый год с новыми повышениями зарплат, предложенными правительством, с одной стороны, и забастовками рабочих нефтяного сектора, с другой.

Рабочие компании West Oil Software (WOS), выполняющей транспортные работы газовых и нефтяных компаний, которые в прошлом были приватизированы государством, в Мангистауской области, нефтяном регионе на западе страны, начали забастовку 11 декабря. В январе забастовка все еще продолжается. Основные требования бастующих рабочих — снова работать в государственной нефтяной компании «КазМунайГаз» и вернуть государству выполнение услуг, предоставляемые WOSy.

WOS расторгла трудовые договоры с 26 работниками сразу после начала забастовки. На следующий день правительство объявило забастовку незаконной. Но забастовщики получили поддержку местного населения и рабочих окрестных предприятий против позиции правительства и на основе этой поддержки добавили к своим требованиям отставку министра энергетики и руководства «КазМунайГаза». 19 декабря с такими же требованиями объявили забастовку работники ООО «Бузачи Оперетинг ЛТД», а 23 декабря работники «Мунайспецснаба».

Оценивая ситуацию, **Айнур Курманов**, лидер Движения Социалистический Казахстан, предсказал, что включение большего количества государственных предприятий в приватизацию в интересах капитала и насильственное подавление правительством борющихся рабочих может снова спровоцировать крупное общественное движение, как в январе 2022 года.

К проблемам, вызванным приватизацией, добавляется истощение нефтяных скважин в Западном Казахстане, проблема, которая напрямую затрагивает общество. Считается, что истощение запасов нефти в регионе, где **с распадом Советского Союза были ликвидированы все отрасли, кроме нефтедобычи,** приведет к глубокому кризису.

Произведенное правительством в начале года повышение до 50 процентов цен на соль, сахар, муку, яйца и зерно заставляет казахстанцев стиснуть зубы.

С другой стороны, учитывая, что работники западного региона, где расположены нефтяные скважины, являются наиболее мобильными в стране, не исключено, что Казахстан может быть полон сюрпризов и неожиданностей.

Отчет по трудовым конфликтам

Интернет-ресурс **«ЗабасКом»** (https://vk.com/zabastcom) провел интересное исследование-анализ на основе собранных им материалов и представил на своей странице ВК «Отчет по трудовым конфликтам». Материалы затрагивали трудовые коллективы стран, работающие на территории всех республик Советского Союза.

Отчет содержит широкий набор полученных сведений. Мы решили познакомить читателей с Введением и Заключением этой работы (в сокращении). Целиком Отчет можно посмотреть через ВК Забасткома.

1. Введение

Настоящий анализ данных по коллективным трудовым конфликтам на территории Российской Федерации и стран ближнего зарубежья по данным проекта «ЗабастКом» представлен за период с 1 января 2019 года по 31 декабря 2023 года. За этот период в базе проекта хранятся данные о 3772 трудовых конфликтах (далее — ТК). Акции, носящие общегражданский характер и не очерчивающиеся рамками конкретного предприятия или трудового коллектива, не учитывались.

Понятие ТК включает в себя одно или несколько событий, связанных местом, субъектом и объектом конфликта.

Проделав всю запланированную работу, авторы приходят к нижеприведенному заключению.

9. Заключение

Из вышеприведённых данных можно сделать следующие выводы:

1. Наиболее насущными проблемами трудящихся, побуждающими их к борьбе, являются задержка заработной платы и размер оплаты труда.

2. Наиболее активную позицию в отстаивании своих прав и интересов занимают трудящиеся здравоохранения, транспортной сферы, обрабатывающих производств, строительства, добывающей промышленности, ЖКХ, образования и науки.

3. Наиболее острые и напряжённые формы борьбы в виде приостановки работ выбирают работники транспорта, добывающей промышленности, строительства и ЖКХ.

4. Наиболее эффективно добиваются своих требований трудящиеся добывающей промышленности, обрабатывающих производств и строительства.

5. Наиболее эффективными методами достижения требований трудящихся наряду с приостановкой работы является подача обращений в суды, контролирующие органы и СМИ.

6. Общественно значимые события, такие, как эпидемия COVID-19 и СВО, повышают количество коллективных трудовых конфликтов, преимущественно в форме обращений и жалоб.

Общее количество конфликтов имеет тенденцию к повышению на протяжении последних пяти лет. При этом имеется тренд на снижении напряжённости в формах ТК.

7. Законодательное регулирование проведения публичных акций приводит к снижению количества ТК с такими формами борьбы, как митинги и демонстрации. Работники чаще прибегают к другим формам борьбы: обращения, жалобы, судебные тяжбы и «итальянские забастовки».

8. В этой связи видится необходимым упрощение законодательства по процедуре проведения забастовок. ТК должны находить решение внутри предприятий, для этого необходимы простые, быстрые, ясные и эффективные способы их разрешения, как для рабочих коллективов, так и для администраций предприятий. Иначе в ТК будут всё больше вовлекаться государственные институты.

9. Также в этой связи вырастает роль профсоюза как компетентного помощника в делах урегулирования конфликтов с участием контролирующих органов и судов. Возрастает необходимость создания правовых и других вспомогательных сервисов для профсоюзных активистов и инициативных работников.

В дополнение обратим внимание на данные по Результативности ряда видов ТК, приведенные в Отчете.

7. Результативность

Всего **за пять лет во всех странах**, рассматриваемых в проекте, 772 ТК (20,5% от общего количества конфликтов) завершились полным удовлетворением требований работников, 681 ТК (18,1%) — частичным удовлетворением требований, 343 ТК (9,1%) завершились неудовлетворительно для работников. Остальным ТК не удалось присвоить какой-либо из этих статусов.

Наиболее часто применяемые **формы** борьбы **за пять лет** по всем странам можно также упорядочить по наибольшей результативности (т.е. ТК, имеющие статус «удовлетворены полностью» или «удовлетворены частично»):

1) Суд: 119 ТК — 64% от кол-ва ТК по данной форме (185 ТК).

2) Забастовка, в том числе частичная и на основании ст. 142 ТК РФ (применяется только в РФ): 314 ТК — 40% от кол ичества ТК по данным формам (776 ТК).

3) Обращение: 733 ТК — 39% от количества ТК по данной форме (1900ТК)

Всего **за 2023 год** во всех странах, рассматриваемых в проекте, 276 ТК (27,6% от общего кол-ва конфликтов за 2023) завершились полным удовлетворением требований работников, 134 ТК (13,4%) — частичным удовлетворением требований, 94 ТК (9,4%) завершились неудовлетворительно для работников.

Остальным ТК не удалось присвоить какой-либо из этих статусов.

Наиболее часто применяемые формы борьбы **за 2023 год** по всем странам можно также упорядочить по наибольшей результативности (т.е. ТК, имеющие статус «удовлетворены полностью» или «удовлетворены частично»):

1) Суд: 38 ТК — 75% от кол-ва ТК по данной форме (51 ТК).

2) Обращение: 288 ТК — 42% от кол-ва ТК по данной форме (696 ТК).

3) Переговоры: 13 ТК — 41% от кол-ва ТК по данной форме (32 ТК).

4) Забастовка, в том числе частичная и на основании ст. 142 ТК РФ (применяется только в РФ): 38 ТК — 37% от кол-ва ТК по данным формам (103 ТК).

Революция

№ 2(267)

Молодежная страница РКСМ(б) и молодежной комиссии РКРП-КПСС

Молодые коммунисты о работе в профсоюзах

От редакции. *В октябре, в честь 105-летия Ленинского Комсомола, в Ленинграде был проведен Круглый стол, организованный ЛКСМ, по теме: «Молодые коммунисты и рабочее движение современной России: опыт взаимодействия». С докладом выступил и представитель РКСМ(б). В связи со значимостью темы доклада, мы публикуем его, хоть и с запозданием (с небольшими сокращениями).*

Реставрация капитализма на постсоветском пространстве активизировала не только политическое, но и экономическое противостояние. Увы, ростки рабочей борьбы пока не дали ощутимых результатов с точки зрения формирования действительно самостоятельного политического и социально-экономического субъекта пролетариата в стране... Однако коммунисты и рабочие активисты получили важный опыт в разные годы классовой борьбы. Сегодня важно его критически проанализировать, чтобы изменить ситуацию в нашей стране к лучшему.

Для удобства можно выделить в современной российской классовой борьбе три периода:

1. Ранний постсоветский период (90-е).
2. «Новая волна» профсоюзов (нач.00-х - нач.10-х).

Рассмотрим детальнее эти этапы через призму опыта взаимодействия с профсоюзами нашей организации — Революционного комсомола.

Ранний постсоветский период

Этот период, который хронологически можно обозначить 90-ми годами, характерен следующими чертами. С одной стороны губительные либеральные реформы, добивание плановой экономики, политический и социальный хаос, символом которого стали печально известные события Чёрного Октября 93-го года... Это было относительно массовое, боевое сопротивление, порой неплохо внутренне организованное, но при этом политически стихийное. Среди организованного профсоюзного движения сформировалось два течения.

С одной стороны официальная “жёлтая” Федерация независимых профсоюзов России (ФНПР), которая, тем не менее, в 93-м году поддержала законную власть Верховного Совета и даже объявила всеобщую забастовку (которая, впрочем, провалилась). За это ельцинская администрация ввела в руководство профсоюза абсолютно лояльных и зависимых от Кремля лиц (сегодня, например, заместитель председателя ФНПР Андрей Исаев является депутатом Госдумы от фракции “Единая Россия” и поддерживает все её скандальные инициативы).

С другой — более активные, “боевые”, но и меньшие по численности профсоюзы, лидеры которых сформировались на волне Перестройки и в массе своей были настроены антикоммунистически.

Особняком стояло созданное в 1990 году Объединение классовых профсоюзов “Защита” (впоследствии “Защита труда”). Это объединение не было связано с официальной властью и было прокоммунистическим. В Уставе профсоюза в качестве целей ставилась борьба с эксплуатацией.

Массовым было и студенческое движение. Способствовало этому в первую очередь отсутствие отсрочки в армию для студентов во время начала Первой Чеченской войны. Многочисленные протестные шествия студентов по центру Москвы под руководством членов редакции газеты “Бумбараш”, ставшей впоследствии центральным органом РКСМ(б), положили начало созданию легендарного профсоюза “Студенческая защита”.

РКСМ(б) активно помогал профсоюзам, в первую очередь идейно близким. А также активно участ-вовал в стихийных народных выступлениях, таких как рельсовая война 1998 года — тогда на рельсы вышли шахтёры Кузбасса, Донбасса, Инты, к ним начали присоединяться трудящиеся других профессий из других регионов (например, Ярославской обл — ред.). В это время РКСМ(б) вел линию на радикализацию борьбы. В течение декабря 1998 — марта 1999 годов РКСМ(б) удалось установить связь со всеми горячими точками рабочего движения. Помимо прочего, РКСМ(б) совместно с РКРП принял участие в попытках организации акций протеста шахтеров в Донбассе 10-19 марта и в Анжеро-Судженске (Кузбасс) 2 мая 1999 года, в осуществлении информационно-методической помощи рабочим Ясногорска и Воркуты, участвовали в Съезде Советов рабочих 3-4 апреля 1999 года.

«Новая волна» профсоюзов

Создание в начале нулевых независимого (как от работодателя, так и от ФНПР) профсоюза на заводе Форд во Всеволожске и последовавшая вслед за этим энергичная и упорная борьба за повышение зарплат и условия труда на предприятии обозначили новую главу в борьбе российского пролетариата. Забастовки на Форде стали маяком, благодаря которому стали активно появляться совершенно в разных отраслях новые профсоюзы, выдвигаться молодые рабочие лидеры. Они уже с гораздо меньшим предубеждением относились к молодым левым активистам и охотнее шли на контакт и взаимодействие. РКСМ(б) совместно с другими левыми молодёжными организациями активно поддерживают бастующих фордовцев, в рамках Комитета солидарных действий, а впоследствии - Центра взаимопомощи рабочих, участвует в разработке и реализации кампаний в поддержку новых профсоюзных организаций — на Почте России, чаеразвесочной фабрике, пивзаводе Хайнекен и других. Не забывают молодые коммунисты и о тех, кто борется не первый год. В рамках регионального этапа всероссийской молодёжной акции «Антикапитализм-2005» совместно с товарищами из ФСМ и СКМ (предшественника ЛКСМ) проводят митинг в поддержку бастующих докеров, которые смогли своими организованными действиями добиться повышение заработной платы.

В Москве и Подмосковье активисты РКСМ(б) активно поддерживают Российский профсоюз локомотивных бригад железнодорожников. Была проведена всероссийская кампания, которая дала свои плоды — узнаваемость РПЛБЖ в рабочей среде повысилась, на связь выходили интересующиеся рабочие. Но по-настоящему прорывным стал опыт комсомольцев Архангельска. Своей агитацией в одном из депо они добились создания «с нуля» профсоюзной ячейки РПЛБЖ. Ячейка состояла преимущественно из молодых рабочих, часть из которых придерживалась левых взглядов. Спустя год, после стачки РПЛБЖ Архангельска осенью 2009 г., в регионе началось формирование объединения независимых профсоюзов и общественных организаций, в котором РКСМ(б) занял видное место.

Современный период

Тем не менее на смену подъёму рабочего движения пришёл период стагнации и усиления реакции. Был закрыт завод Форд, а межрегиональный профсоюз работников автопрома, созданный на базе Форда, попытались запретить. Отошли от активной деятельности видные профсоюзные лидеры, которых выдвинула вперёд классовая борьба нулевых.

Однако даже в этих условиях... сохраняются и развиваются очаги рабочего сопротивления.

Одним из символов борьбы в последние годы стали курьерские забастовки. РКСМ(б) активно поддерживал деятельность профсоюза «Курьер», в том числе, проводил межрегиональную кампанию за освобождение арестованного лидера профсоюза Кирилла Украинцева.

Проявились и новые искры борьбы студентов за свои права. В последние годы появлялись (но зачастую и быстро затухали) различные студенческие профсоюзы, независимые от ректората. Характерным здесь стал кейс борьбы против закрытия факультета среднего образования в ИТМО, где РКСМ(б) принимал участие в организации протеста.

Пожалуй, самой основательной студенческой инициативой стало создание профсоюза “Дискурс”, основой которого являются активисты ЛКСМ.

Сегодня активисты РКСМ(б) активно взаимодействуют или являются участниками ряда профсоюзов, таких как МПРА, Курьер, профсоюз медиков “Действие”. Участвуют в собраниях, профсоюзных школах, кампаниях.

Крайне актуальна классовая солидарность: недавно РКСМ(б) провёл кампанию в поддержку лидера одной из первичных организаций профсоюза медиков “Действие” Владимира Баранова.

Характерный момент, который отмечают товарищи, — полевение актива, вплоть до стихийных коммунистических убеждений, что на фоне сугубо негативных обстоятельств, не может не радовать и даёт шанс на преодоление отчуждения между коммунистической революционной политикой и основной массой российского пролетариата.

(Окончание на с.6)

Гайдару салют!

Аркадий Петрович Гайдар (Голиков) родился в г. Льгове (тогда — Курская губерния) в 1904г. в семье учителей. Отец преподавал в народной школе.

Первыми товарищами Аркадия, кроме сестер, были ученики отца — дети рабочих сахарного завода. Среди смелых, готовых на разные проказы ребятишек будущий писатель слыл «неизменным организатором всякого баловства». Но не только мальчишеская отвага отличала Аркадия... Никогда не забывал он сказок, услышанных в детстве от матери. «Не знаю, о чем они были, о Красной шапочке или о сером волке... — писал позже он, — Но на всю жизнь запомнилась большая мечта о хорошей жизни». Этой мечтой о счастье народном жили в семье Голиковых. Недаром впоследствии мать и отец стали коммунистами.

В 1909 году семья переехала в Новгород, а затем в Арзамас. Этот город Гайдар считал своей родиной.

Когда началась первая мировая и отец ушел на фронт, десятилетний Аркадий рвался вслед за отцом и даже бежал из дома. Но был возвращен с пути. Однако чуть позже свою задумку все же осуществил. В автобиографии от 1939 года Аркадий вспоминал:

«Мне было всего 14 лет, когда я ушел в Красную Армию. Но я был высокий, широкоплечий и, конечно, соврал, что мне уже шестнадцать.

Я был на фронтах: петлюровском, польском, кавказском, внутреннем, на антоновщине и, наконец, близ границы Монголии. Что я видел, где мы наступали, где отступали, скоро всего не перескажешь. Но самое главное, что я запомнил, — это то, с каким бешеным упорством, с какой ненавистью к врагу, безграничной и беспредельной, сражалась Красная Армия одна против всего белогвардейского мира.

В Красной Армии я пробыл шесть лет. Пятнадцати лет я окончил Киевские командные курсы и тут же в августе 1919 года был назначен командиром шестой роты второго полка бригады курсантов. Потом я был командиром батальона, сводного отряда, полка в Воронеже и 58-го отдельного полка по борьбе с бандитизмом.

Я был тогда очень молод, командовал, конечно, не как Чапаев. И то у меня не так, и это не эдак. Иной раз бывало закрутишься, посмотришь в окошко и подумаешь: а хорошо бы отстегнуть саблю, сдать маузер и пойти с ребятишками играть в лапту!

Частенько я оступался, срывался, бывало, даже своевольничал, и тогда меня жестко за это свои же обрывали и одергивали, но все это пошло мне только на пользу.

Я любил Красную Армию и думал остаться в ней на всю жизнь. Но в 23-м году из-за старой контузии я вдруг крепко заболел... В апреле 1924 года, когда мне [было уже] двадцать лет, я был зачислен по должности командира полка — в запас.

С тех пор я стал писать. Вероятно, потому, что в армии я был еще мальчишкой, мне захотелось рассказать новым мальчишкам и девчонкам, какая она была жизнь, как оно все начиналось да как продолжалось, потому что повидать я успел все же немало».

* * *

Взгляды Гайдара на роль литературы в жизни советского общества сложились под влиянием высказываний великого Ленина о партийности литературы... Гайдар, человек смелой и ясной мысли, понимал ответственность писателей, пишущих для детей, для тех, кому в будущем, как указывал В.И. Ленин, «предстоит настоящая задача создания коммунистического общества».

В каждой книге Гайдара поставлена и решена какая-либо важная педагогическая задача. Но подана она в такой поэтической увлекательной форме, что произведения писателя читаются с захватывающим интересом, с глубоким душевным волнением. Гайдар не навязывает читателю педагогических догм, он лишь подводит его к единственно возможному решению, заставляет его самого сделать правильный вывод.

В своих произведениях незаметно для читателей Гайдар ведет разговоро о героизме детей. Если дети, говорит писатель, живут общими интересами со взрослыми, если они помогают общей работе и борьбе, — они на верном пути, они настоящие герои. таким оказался в «Дальних странах» Петька, таков и Володя Курнаков в рассказе «Дым в лесу».

В 1933 году, к пятнадцатилетию комсомола, Гайдар написал рассказ «Пусть светит». Героям рассказа, комсомольцам Ефимке и Верке, поручено вывезти из занятого белогвардейцами рабочего поселка женщин и детей. Выполняя задание, комсомольцы видят перед собой великую цель — будущее. Оно впереди, впереди новая, светлая жизнь. За нее и сражаются первые комсомольцы, воюет народ. «...Да ты, мама, не охай, — говорит Ефимка матери. — Вот отгрохает война - тогда заживем поновому... Тогда дома построят огромные... в сорок этажей... И над сорок первым этажом поставим каменную башню, красную звезду и большущий прожектор... Пусть светит».

Пусть светит с каждым днем все ярче и ярче свет новой жизни — вот главное, чему подчинено все творчество писателя.

Дальше были новые — очень светлые, очень добрые и очень нужные книги, которые стали главными книгами детской литературы, воспитывающие настоящих советских людей. И, конечно, «Тимур и его команда». Некоторые критики осуждали Гайдара якобы за отход от правды, за то, что он выдумал своего героя. Писатель не спорил, он только ответил: «Чудес на свете все больше и больше. Надо лишь выйти навстречу им. Гей,Тимур! Где ты? Отзовись, если я тебя угадал!» И клич Гайдара подхватили миллионы советских ребят. И не только в нашей стране.

А потом пришла война. И А. Гайдар снова, как когда-то в детстве, убедил военкомат отправить его на фронт. Он погиб 26 октября 1941г. и был захоронен товарищами-партизанами в селе под Леплявою. В 1946 году его прах был перенесен в город Канев. Могила Гайдара находится на Днепровской горе. Его похоронили так, как он похоронил главного героя «Сказки о Военной тайне, о Мальчише-Кибальчише и его твердом слове» — на высоком холме у Синей Реки.

Он погиб, как и миллионы советских людей, чтобы новые тимуровцы продолжили славное дело своих отцов и дедов и достроили ту башню с прожектором, который будет освещать дорогу нашей стране и всему человечеству.

Но что сегодня на крутом берегу Днепра? Пока что пропустила врагов Красная конница, и Мальчиш-плохиш снова зарабатывает на бочку варенья.

В городе Черновцы на Западной Украине местные депутаты переименовали одну из центральных улиц, носящую имя советского писателя Аркадия Гайдара, дали имя соратника гетмана Мазепы. С трудом выживает бывший музей-библиотека Гайдара в Каневе, хранящий много предметов, рассказывающих о жизни этого замечательного человека. Однако музей Гайдара уже стал именоваться по-другому: «Литературная Каневщина». Удивляет, как точно Гайдар описал Мальчишей-плохишей. Уж сколько лет прошло, а их снова нужно побеждать!

Вот только кликнуть Кибальчишей, да дождаться Красную Армию!

Вести из КЗП

Они должны обрести свободу

Товарищи -марксисты

Как мы сообщали ранее, фактически первое заседание Центрального окружного военого суда в г. Екатеринург по делу участников марксистского Кружка, Уфимской Пятерки, арестованных еще в марте 2022 года по надуманному обвинению по террористическим статьям, должно состояться 30 января с.г.

В Свердловск товарищи этапированы осенью 2023 года и содержатся в трех разных СИЗО. Ниже приведены адреса этих учреждений.

Дмитрий Чувилин сейчас находится в ФКУ СИЗО-1 ГУФСИН России по Свердловской области: 620019 Свердловская область, г. Екатеринбург, ул. Репина, 4., дата рождения (надо указывать) 08.03.1984г.

Павел Николаевич Матисов находится в ПФРСИ (помещение, функционирующее в режиме следственного изолятора) при колонии ФКУ ИК-2. ИК-2 ГУФСИН России по Свердловской области: 620019, Свердловская область, г. Екатеринбург, ул. Малышева, 2б, д.р. 11.02.1976

Алексей Владимирович Дмитриев, д.р.15.01.1982г., **Ринат Бахчанович Буркеев**, д.р.13.04.1985г. и **Юрий Федорович Ефимов**, д.р.19.05.1959 г. находятся в СИЗО-5 ГУФСИН России по Свердловской области: 620024 Свердловская область. г. Екатеринбург, ул. Елизаветинское шоссе, 19.

Как писал в своем письме руководитель Марксистского кружка Алексей Дмитирев, помещеный в одиночную камеру: ***«В этих условиях и чтобы граница мироздания не сузилась до нескольких кубометров, письма от друзей и единомышленников, что называется, — на вес золота. Хотелось бы их побольше. И бесконечная благодарность всем, кто так или иначе поддерживает меня и моих товарищей. Желаю всем доброго здравия и успехов».***

Так что предлагаем всем, кто хочет поддержать товарищей в заключении, пишите им свои дружеские письма.

Группа поддержки в Уфе продолжает сбор материальной помощи на оплату адвокатов и снабжение товарищей продуктами и необходимыми вещами. Реквизиты для переводов указаны здесь
https://vk.com/wall-76539173_1407?reply=1409

и Братья Кононовичи

Продолжается судилище киевского режима над комсомольцами **Михаилом** и **Александром Кононовичами.** После их похищения прошло уже более 650 дней. Их судьбой закономерно обеспокоены и все коммунисты и комсомольцы нашей общей страны, и Всемирная федерация демократической молодежи. В частности, ВФДМ передает нижеприведенную информацию.

«Они заявили перед судом реакционного режима Украины, что «обвинение заведомо сфальсифицировано, а данное дело является явной политической расправой».

«У нас были сломаны носы, выбиты зубы, сломаны ребра, сотрясения мозга, гематомы». Более того, им даже угрожали, что следующими репрессиям будут подвергнуты их семьи и дети.

Несмотря на все это, товарищи остаются непоколебимыми и не поддаются угрозам. Они выразили свою признательность «усилиям Всемирной Федерации Демократической Молодежи и других товарищей»: интернационалистская солидарность «спасла нам жизни».

Очевидно, что когда обостряются противоречия капитализма и кризисы, мы должны удвоить нашу солидарность со всеми преследуемыми и репрессируемыми товарищами.

С одной стороны — это дает возможность вести нашу солидарную борьбу за освобождение всех молодых (и не только — ред.) политических заключенных.

С другой стороны — показывает молодёжи, что не стоит бояться. Пока капиталисты пытаются сломить нас, у каждого активиста имеется поддержка со стороны всей антиимпериалистической молодежи на международном уровне.

Перед лицом репрессий в Украине и во всех уголках мира мы должны сохранять единство и всегда следовать принципу: не оставлять ни одного товарища в беде. Это будет необходимо до тех пор, пока мы не добьёмся настоящей свободы всего человечества: мира, свободного от эксплуатации и любого угнетения!»

Как стало известно, так называемый суд сейчас предъявляет Кононовичам обвинение в том, что, якобы, они вдвоем хотели с оружием в руках захватить власть в стране. Подобное обвинение политзаключенным-коммунистам — не новость в судах буржуазных режимов. Тем более, в суде режима бандеровского. Братьям грозят чудовищные тюремные сроки.

И, конечно, для их защиты от расправы необходима общественная реакция, в том числе и международная.

Буржуазный режим — он везде таков

12 января с.г. в России был арестован и заключен под стражу руководитель общественного движения «Левый фронт» **Сергей Удальцов.** Основное обвинение — поддержка уфимских товарищей, которых пытаются обвинить по террористическим статьям.

На самом деле — и Сергей, и уфимцы хотят, чтобы страна вышла на путь к социализму уже теперь и шла по этому пути в будущее к самому прогрессивному, самому справедливому и человеколюбивому общественному устройству.

И критикуют капиталистическое настоящее.

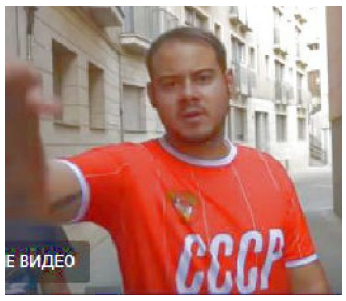

16 февраля 2021 года был арестован и осуждена на 5 лет лишения свободы (впоследствии срок продлен) рэп-певец **Пабло Хасель**. Основное обвинение — поддержка товарищей из партии PCE(r) (Испанская компартия восстановленная), которые десятилетиями томятся в застенках, обвиняемые по террористическим статьям.

На самом деле именно они, как никто другой, мечтают, чтобы их страна, Испания, да и весь мир нашли дорогу в будущее, к социализму, самому справедливому и человеколюбивому общественному устройству.

И критикуют капиталистическое настоящее.

Совесть мне не позволит сделать это

Премьер-министр Испании, а заодно и руководитель партии ИСРП Педро Санчес, вступая в очередной раз в должность в ноябре 2023г., пообещал, что будет объявлена амнистия каталонцам, многие годы ведшим борьбу, требуя независимости для Каталонии.

А в феврале 2021 года, три года назад, был арестован, а затем осужден певец, рэп-музыкант **Пабло Хасель**. Пабло — коммунист, выходец из Каталонии. В партии он не состоит, но поддерживает Испанскую коммунистическую партию (восстановленную) PCE(r), и существенным доводом его «виновности» стала его песня, посвященная Руководителю этой партии **Мануэлю Мартинесу (Аренасу)**.

Хасель сможет выйти на свободу лишь 14 апреля 2027 года. Поскольку его дело прямо не связано с борьбой за независимость Каталонии, можно предвидеть, что он не подпадет под действие закона об амнистии, но помилование или реформа испанского уголовного кодекса (чего неоднократно требовали и требуют некоторые оппозиционные партии), которая отменила бы «наказания за убеждения», могли бы освободить его.

Недавно корреспондент издания Libertad de Expresion (Свобода выражения) через переписку задал заключенному П. Хаселю ряд вопросов. Печатаем выдержки из ответа.

Кор. Как Вы видите переговоры по закону об амнистии между независимыми партиями, Сумаром (новая левая партия в Испании, основана в мае 2023 г.) и ИСРП (Испанская социалистическая рабочая партия)?

П.Х. Вместе с ERC (партия Левые республиканцы Каталонии) они являются частью очевидного электорального оппортунизма. Доказательством является то, что они забыли о нас на долгое время; помимо того, — помогали подавлять и криминализировать нас. Теперь, когда они видят, что потеряли так много тысяч голосов, они притворяются, что им не все равно. Что касается ИСРП и ее опоры, Сумар, очевидно, что они не выступают против репрессий, которые они сами же узаконили и осуществляли. Это правительство увеличило бюджет на репрессии, а также на репрессивные законы, продвигаемые со стороны правых партий. Не забывая о серьезных эпизодах грязной войны, которые они одобряли, таких как внедрение полицейских провокаторов в движение. Теперь и ERC оказались в такой ситуации...

Однако указание на их неприглядную роль не означает, что в этой частичной амнистии нет ничего положительного. Сказать так означало бы умолчать о том, что тысячи репрессий увидят свое судебное обоснование в архиве.

Но амнистия должна быть тотальной не только в каталонских национальных рамках... В режимных тюрьмах содержатся сотни политических заключенных, которые защищали наши (каталонцев) права и свободы, включая право на самоопределение. Они делали это десятилетиями, и было бы очень несправедливо забыть о них.

Кор. Считаете ли Вы, что Вас следует каким-либо образом включить в сферу действия этого закона? Если нет, считаете ли Вы, что другими средствами, такими как реформа уголовного кодекса или помилование, Ваше дело и дело Валтоника должны быть приняты во внимание в ходе переговоров?

П.Х. Я был дополнительно осужден за «воспрепятствование правосудию», когда вступился за одного преследуемого каталонца. Учитывая параметры этой амнистии, это дело должно быть прекращено. Как я уже говорил ранее, в амнистию должны быть включены все жертвы без исключения.

Кор. Как Вы оцениваете предложенный Сумаром закон о борьбе с преступлениями за выражение мнений, который мог бы принести Вам пользу?

П.Х. Движение «Мы можем», Сумар, ERC, Bildu... в течение многих лет заявляли, что отменят статью о «наказаниях за выражение мнений». Реальность же такова, что они облегчили дальнейшее ограничение всех свобод. Важны факты, а не пустые слова. Если однажды что-то и будет достигнуто, то это будет результатом народного давления со стороны борцов. В этом случае многие избежали бы тюремного заключения, ссылки, высоких штрафов или опасений из-за критики режима. Конечно, они должны освободить и меня, это ясно.

Кор. Прокомментируйте протесты против Вашего тюремного заключения? Как Вы думаете, они будут каким-то образом учтены?

П.Х. Все протесты были законными и необходимыми, поэтому их причины должны быть учтены. Отвратительно, что движение «Вместе» и ERC говорят о репрессиях так, как будто они не выходили далеко за рамки борьбы за самоопределение в Каталонии. Многим людям настойчиво мстили за то, что они защищали право на достойное жилье, за трудовую и студенческую борьбу, за борьбу с мачизмом, расизмом, гомофобией, трансфобией... как вы можете утверждать, что республика стала лучше, забыв о них? Именно они боролись за гораздо более справедливую нацию, а на переговорах политики забывают о них.

Кор. Продолжится ли борьба с репрессиями после амнистии?

П.Х. На некоторых участках борьбы в связи с неосведомленностью она может ослабнуть. Но борьба с репрессиями будет попрежнему иметь важное значение, потому что репрессии не прекратятся и их по-прежнему будет много. При таком режиме скрытого фашизма, который систематически нарушает основные свободы, — это вопрос первостепенной важности. Кроме того, мы должны быть хорошо организованы, чтобы противостоять будущим волнам репрессий, когда произойдут национальные или социальные восстания.

Отвергать амнистию из-за того, что она демобилизует некоторых, было бы все равно что сказать, что любое повышение заработной платы должно быть отвергнуто, потому что оно «успокаивает борьбу».

Мы боремся за улучшения, которые являются не целью, а средством достижения бо́льшего. На этом пути мы должны стремиться отвоевывать необходимые улучшения. Без качественного скачка, который произошел в борьбе с репрессиями, было бы немыслимо, чтобы так много репрессированных могли быть сегодня амнистированы. Я хочу, чтобы это вдохновляло вас.

Кор. Как Вы живете в тюрьме спустя почти три года и учитывая, что вам еще предстоит отбыть несколько лет заключения?

П.Х. Физически я чувствую сильную усталость из-за болезни, которую мне недавно диагностировали. Духовно у меня много энергии, чтобы продолжать в том же духе. Как и любого политического заключенного, они пытались уничтожить меня не только тюремным заключением, но и многими другими способами. Но вместо того, чтобы позволить этому случиться, я укрепил себя. Логично, что жизнь в тюрьме становится тяжелой, и я живу с чувством большой ярости и беспомощности из-за всей несправедливости, которую я здесь вижу. Включая особенно мрачные и скрытые условия содержания в Вестеросе, настолько скандальные, что даже профсоюзы тюремщиков осудили некоторые аспекты, такие как наличие постельных клопов, тараканов и крыс. В то же время, если бы существовала коллективная борьба заключенных за улучшение условий, они обвинили бы нас в организации беспорядков.

Кор. Ожидаете ли вы в ближайшее время получить разрешение на досрочное освобождение или сделать свой режим более гибким?

П.Х. Нет, политзаключенные, которые отказываются каяться и сотрудничать с тюремной администрацией, не имеют тюремных льгот и отбывают полный срок наказания. Программа «лечения», которую они хотят применить к нам и которую мы категорически отвергаем, направлена на то, чтобы заставить нас сказать, что то, что мы сделали, было неправильным. Если бы я согласился с этим, я бы уже давно был на свободе, но это только навредило бы коллективному делу, криминализировав борьбу и узаконив репрессии.

Это также было бы предательством по отношению к самому себе, а совесть мне не позволит сделать это. Оказаться на свободе гораздо раньше в обмен на это не имело бы ничего общего со свободой, совсем наоборот.

Если мы выйдем раньше, то только потому, что выиграем в борьбе, а не из-за предательства.

Э.В.Ильенков. К 100-летию со дня рождения

18 февраля 2024 года исполняется 100 лет со дня рождения одного из наиболее выдающихся советских философов-марксистов **Эвальда Васильевича Ильенкова** (1924 – 1979).

Э.В. Ильенков родился в Смоленске в семье литератора. Вырос в Москве в писательском доме в Камергерском переулке, где в детстве общался со многими выдающимися деятелями советской культуры.

После окончания школы в 1941 году поступил на философское отделение ведущего гуманитарного ВУЗа СССР – Института истории, философии и литературы. Однако учебу прервала война. После окончания военных курсов Ильенков был направлен на фронт. Служил в артиллерии, имел воинское звание лейтенанта. 9 мая 1945 года он встретил в Берлине.

После демобилизации Э.В. Ильенков продолжил учебу на Философском факультете МГУ. После его окончания был рекомендован в аспирантуру. С 1955 года работал в Институте философии АН СССР.

Научные интересы Э.В. Ильенкова были связаны с материалистической диалектикой и диалектической логикой. В 1950-х годах он подробно исследовал логику «Капитала» Карла Маркса и опубликовал итоги своих исследований в виде монографии. Принимал участие в работе над подготовкой Программы КПСС, которая была принята в 1961 году.

В 1960-1970-х годах интересы Э.В. Ильенкова сместились в сферу изучения общих закономерностей мышления и познания, а также изучению механизмов формирования психики конкретного человека.

Представления Ильенкова о человеческой психике и её развитии вкратце сводятся к следующему.

Удивительно, но мозг Человека, сформировавшийся в первобытные времена, оказался вполне пригодным для задач, которые ставит атомно-космический век. Этот парадокс может быть разрешен только одним способом: человеческий мозг формировался, как устройство для решения не каких-то конкретных, а произвольных задач. Алгоритмы, по которым работает мозг, не записаны в его устройстве, а «загружаются» в него обществом, в котором Человек живет. Подобно тому, как цифровая ЭВМ загружается программой, которую в неё вводит программист. Поэтому цифровая ЭВМ может решать любые задачи, не выходящие за пределы её оперативной памяти и быстродействия.

То же самое справедливо и по отношению социально значимых черт личности. Они не записаны в устройстве мозга и в генах, а формируются в процессе взаимодействия с другими людьми.

Если мозг Человека универсален, то встает вопрос о том, почему Ваня умный, а Петя глупый. Ведь алгоритмы, по которым работают их мозги, изначальным устройством мозга не определяются. И здесь, по-видимому, вступает в силу принципиальная разница между человеком и ЭВМ. ЭВМ можно загрузить любой программой, а у человека есть свои желания. И он может выбирать, какой программой он хочет грузиться, а какой нет. Это желание или нежелание зависит от многих обстоятельств, в том числе, возможно, и от генетических особенностей человека (а вернее, – от воспитания в широком смысле слова – ред.).

То же самое справедливо и для социально значимых черт личности. И хорошему, и плохому растущий человек учится у других людей. Но общество неоднородно, и поэтому человек может выбирать себе учителей.

Подобный взгляд является, несомненно, более глубоким чем распространенная точка зрения о том, что интеллект и социально-значимые черты личности в значительной степени определяются генами.

Свою национальную принадлежность человек выбирать, как правило, не может. И африканские гены никак не помешали Александру Сергеевичу Пушкину стать русским человеком. Но иногда выбор национальной культуры оказывается возможным. Поэтому императрица Екатерина II, немка по происхождению, реально стала русской. Русская культура оказалась императрице ближе, чем родная немецкая. А её сын Павел I, проживший всю жизнь в России, реально стал немцем. За что и был свергнут.

Свои идеи о развитии человеческой психики Э.В. Ильенков проверял, наблюдая ребятишек-воспитанников школы-интерната для слепоглухонемых детей, которым руководил выдающийся педагог Александр Иванович Мещеряков. Это давало возможность реально видеть, как развиваются психические функции Человека.

Взгляды Э.В. Ильенкова на развитие психики коренным образом противостояли представлениям о том, что существует лишь небольшое число талантливых людей. А остальные граждане, мол, мало на что способны и поэтому должны знать свое место на социальной лестнице. Для них достаточно пива и зрелищ.

.....

Изо всех операций диалектической логики особое внимание Э.В. Ильенкова привлекало восхождение от абстрактного к конкретному. То есть, использование теоретических знаний для решения конкретных задач. Ибо просто что-то знать недостаточно: нужно уметь активно использовать эти знания.

Э.В. Ильенков активно интересовался проблемами образования. Важнейшей задачей образования он считал формирование у возрастающего поколения культуры мышления. Этой проблеме были посвящены многие работы философа. Э.В. Ильенков тесно сотрудничал с психологами, занимавшимися проблемами образования, в частности, с Василием Васильевичем Давыдовым.

Своей важнейшей задачей Э.В. Ильенков считал популяризацию философии вообще и марксистской философии, в частности. Он охотно писал популярные статьи и даже книги. Тексты, создаваемые Э.В. Ильенковым, как научные, так и популярные, были написаны простым и ясным языком, не лишенным художественной красоты.

Долгие годы Э.В. Ильенков поддерживал дружеские отношения с другим выдающимся советским философом марксистом Михаилом Александровичем Лифшицем. Между ними существовал ряд разногласий по теоретическим вопросам, что не мешало им дружить и относиться с уважением друг к другу.

Э.В. Ильенков сформировал сильную научную школу исследователей диалектической логики, активно продолжавшую свою работу и после распада СССР. Ученики Ильенкова ежегодно проводят научные чтения памяти своего Учителя. В 2024 году состоятся XXV-е чтения.

Последние годы жизни Э.В. Ильенков пребывал в состоянии тяжелой депрессии, связанной, по-видимому, в значительной степени, с нарастанием негативных процессов в СССР. Сильным ударом явилась для него война между Китаем и Вьетнамом. Для него, как убежденного коммуниста, война между двумя странами, строящими социализм, стала личной трагедией.

21 марта 1979 года Э.В. Ильенков ушел из жизни.

Произведения Э.В. Ильенкова являются бесценным вкладом в сокровищницу марксистской мысли XX века. И коммунистам, особенно молодым, следует изучать их самым внимательным образом. Многие работы Э.В. Ильенкова нетрудно найти в Интернете и скачать.

С.В. БАГОЦКИЙ

Поскольку коммунизм не сказка о красивом будущем, а реальное движение современности, единственно способное разрешить противоречие между колоссально разросшимися производительными силами современной индустрии и всей совокупностью отношений между живыми людьми (производственными отношениями), то и тезис о всестороннем развитии всех способностей каждого человека тоже не идеал в традиционном (кантовско-фихтевском) смысле, а реальный принцип планирования, реальный принцип организации экономики, реальный принцип инженерно-технического мышления, организации школы и всех остальных учреждений, обеспечивающих условия развития живого индивида.

В силу этого коммунизм и делается реальностью, действительностью человеческих отношений уже сегодня, становится действительной могучей силой современности, которой не способна противостоять никакая другая сила на земном шаре.

Э.В. ИЛЬЕНКОВ
«Об идолах и идеалах»

* * *

Ум (талант, способность и т. д.) представляет собой, естественный статус человека, норму, а не исключение. Нормальный результат развития нормального в биологическом отношении мозга в нормальных же — человеческих — условиях.

Зубрежка, подкрепляемая бесконечным повторением (которое следовало бы называть не матерью, а скорее, мачехой учения) (подготовка к ЕГЭ – ред.), калечит мозг и интеллект тем вернее, чем... справедливее и «умнее» сами по себе усваиваемые истины. ..Глупую и вздорную идею из головы ребенка быстро выветрит его собственный опыт... «Абсолютная» же истина никогда ему такого повода не представит. Ему будет казаться, что абсолютам всякого рода вообще противопоказаны какие бы то ни было «шевеления», что они неподвижны и жаждут только того, чтобы им следовали. Поэтому зазубренная без понимания «абсолютная» истина и становится для мозга чем-то вроде... шор для работяги-лошади.

* * *

«Большая машина» капиталистического производства приспосабливает живого человека к своим требованиям, превращает его в «частичную деталь частичной машины», в «винтик», а затем заставляет работать на износ, до изнеможения.

В результате значительная доля всего богатства, полученного за счет изнуряющей эксплуатации живого человека, летит на ветер, оказывается лишь штрафом, который рынок взимает с людей за то, что те не могут организовать на основе разумного плана работу производственного механизма в целом. Колоссальное разбазаривание человеческой деятельности происходит и через кризисы, и через застои, и через войны, и через создание вещей, не только человеку ненужных, но и прямо ему враждебных, — через создание пулеметов и ядерных бомб, комиксов и душегубок, абстрактных полотен и наркотиков, разлагающих и душу, и тело, и разум, и волю живого человека, губящих его жизнь.

Э.В. ИЛЬЕНКОВ
«Об идолах и идеалах»

Молодые коммунисты о работе в профсоюзах

(Окончание. Начало на с.4)

Выводы

Тема критической оценки роли молодых коммунистов в рабочем движении в различный период сколь актуальна, столь и сложна. Попробуем обрисовать некоторые важные моменты, которые позволят сделать работу над ошибками:

1. На первом и последующих этапах мы видим, что при активной помощи и поддержке левыми профсоюзных протестов, стремления действовать в интересах пролетариата, существует проблема зависимости от непредсказуемых протестов... Даже вполне прогнозируемые, запланированные профсоюзами протестные действия неизвестны коммунистам, ввиду отсутствия последних в органах, принимающих решения.

2. Связанная с первым пунктом проблема “сервисного подхода”, когда левые активисты становятся волонтёрами на службе профсоюзов, а фактически — на службе их лидеров...

Решением этих проблем может стать только активное вхождение коммунистических активистов в руководство профсоюзов и завоевание авторитета среди профсоюзного актива. А в дальнейшем привлечение наиболее талантливых лидеров, профсоюзных орговиков в ряды коммунистической организации.

Но здесь мы сталкиваемся с другой проблемой, которая в перспективе может встать перед коммунистами в полный рост.

1. Влияние реформистских настроений. Перманентная проблема перерождения лидеров профсоюзов (вспомним знаменитый фильм “Кулак” с Сильвестором Сталлоне) вкупе с зависимостью от государственного аппарата рискует превратить коммунистических активистов в реформистов, отказывающихся от последовательной классовой борьбы, вплоть до коренного изменения общества.

Решением этой проблемы, как и риска проиграть в схватке с более сильным противником, которая приведёт к деморализации, может быть только усиление политической организации, повышение контроля за исполнением поставленных целей и задач, их адекватная оценка. Другим важным моментом, способным решить эти проблемы и развить как само профсоюзное движение, так и прокоммунистическое крыло в нём, может стать формирование межпрофсоюзного совета, в который войдут активисты различных левых организаций, работающие в разных профсоюзах разных федераций и конфедераций, объединённых общей идеей формирования сознательных батальонов пролетариата. Создание в рамках него кросспрофсоюзной повестки, разработка межпрофсоюзных кампаний может стать прологом к новому этапу строительства пролетарского движения в России — этапа осознания коренных классовых интересов.

Расправа за гумманизм

СБУ схватила бывшего заместителя начальника центра экстренной медпомощи Херсона **Инессу Чамлай** за то, что во время нахождения в городе российских войск она передала им 24 автомобиля скорой помощи для эвакуации детей в Крым, а также за использование автомобилей скорой помощи для отправки в госпитали раненных российских военных.

Первое время после ухода российских войск Инесса оставалась в Херсоне, будучи уверенной, что решение гуманитарных вопросов не может квалифицироваться как преступление (по международным нормам так и есть).

Однако затем, понимая, что будет подвергнута репрессиям, попыталась выехать через западную границу Украины, но на КПП «Краковец» ее задержали сотрудники СБУ.

Женщине вменили ст. 111-2 (пособничество государству-агрессору), по которой ее могут ждать 12 лет тюрьмы с конфискацией.

https://t.me/red_wolf_says

«БЛАГОДЕТЕЛЬ» ЗА НАРОДНЫЙ СЧЕТ

От редакции. В редакцию пришла еще одна статья, рассказывающая о представителе династии Морозовых. В №12/23 Мысли мы публиковали статью тов. Андреева о роли Морозовской стачки в истории развития рабочего движения, а в связи с этим о посещени автором музея в Орехово-Зуеве, где дается информация и о самих «морозовых»: бывшем крепостном крестянине Савве Васильевиче, ставшем впоследствии известным богатеем-фабрикантом, о самом жестоком угнетателе этого семейства, Тимофее Саввиче (1883-1889), при котором и состоялась изветсная морозовская стачка, и о благосклонном к большевикам, но все же не вышедшим за рамки правил жизни своего сословья Савве Тимофеевиче (1862-1905).

В присланной сейчас статье (с приведенным названием) речь идет о представителе другой ветви Морозовых, но тоже фабриканте-угнетателе, хозяине Богородско-Глуховской мануфактуры Арсении Ивановиче Морозове (1852-1932). Автор статьи — **Виктор Александрович Митрофанов**, ныне уже ушедший из жизни. Как рассказывают его товарищи по партии из г. Ногинск (бывший Богородск), В.А. Митрофанов с началом войны с 4-го курса университета он сразу записался на фронт политбойцом, был ранен под Смоленском, потом служил на должностях политработников. После демобилизации в пятидесятых-шестидесятых годах заведовал краеведческим музеем, все данные об эксплуатации, об условиях труда на фабриках брал из подлинных исторических документов. Но теперь Арсения Морозова возвеличивают, называют благодетелем, в городе ему поставили памятник.

* * *

В последние годы в «демократических» СМИ идет целенаправленное, массированное охаивание советской эпохи и идеализация, приукрашивание капиталистического строя царской России и, в частности, представителей крупного капитала — фабрикантов и заводчиков. На такой путь иногда встают и наши местные журналисты, подыгрывая конъюнктуре. Так, «Богородские вести» опубликовали заметку «Поющий миллионер» (А.И. Морозов содержал при мануфактуре Морозовский хор, песни которого, по некоторым данным, пользовались довольно широкой популярностью — ред). В ней автор утверждает, что последний владелец Богородско-Глуховской мануфактуры был якобы большим благодетелем рабочих, а не жестоким эксплуататором. Он пишет, будто Морозов знал почти всех своих рабочих, уважительно называл каждого по имени-отчеству. Возможно ли это? Ведь на его фабриках в Богородске в 1913 году работало 5947 человек!(по некороым данным — 9тыс.).

«В кредит отпускал хлеб, мясо, овощи, фрукты... Штрафы, которые вычитали с нерадивых рабочих, полностью перечислялись в особый фонд, предназначенный для культурно-бытового строительства и улучшения жизни самих рабочих?..»

Выдумка! Автор договорился до того, что за свои благодеяния, «заботу» о рабочих фабриканту А. Морозову нужно в нашем городе поставить памятник!(Теперь памятник уже поставили — ред.)

Но позволительно спросить: как же «поющий миллионер» нажил свои баснословные капиталы? По официальным данным, чистая прибыль семьи Морозовых за 1912-1913 г. составила 1.397.066 рублей 06 коп, при основном капитале в 10 млн. рублей (не считая недвижимого имущества) По тому времени громадные деньги! Недаром в народе А. Морозова называли русским Ротшильдом.

Ныне живущее старшее поколение еще хорошо помнит рассказы своих отцов, матерей, дедушек и бабушек — свидетелей жесточайшей эксплуатации рабочих на морозовских фабриках. Об этом также свидетельствуют многочисленные документы тех времен, хранящиеся в нашем Ногинском краеведческом музее, в архивных учреждениях Московской области... Они наглядно и убедительно показывают, как тяжел, невыносим был в ту пору труд рабочего люда на Глуховке. На темных, душных морозовских фабриках рабочие работали по 12 часов. В цехах отсутствовала вентиляция. В корпусах отбельно-красильной фабрики воздух отравлялся испарениями ядовитых красок и кислот. В прядильной и ткацкой фабриках рабочие задыхались от хлопковой пыли. По официальным данным «Обзора Московской губернии за 1913 г.», в Богородске в 1913 году каждый третий ткач был болен туберкулезом.

Экономя на всем, стремясь из всего выжать побольше прибыли, Морозов каждый клочок площади использовал с выгодой для себя. Движущиеся части машин не были ограждены — также из экономии, и на фабриках из-за этого часто происходили несчастные случаи.

Больше всего страдали дети (67 процентов от общего количества несчастных случаев). Маленьких, худеньких ребятишек, из которых многим еще не было восьми-девяти лет, заставляли таскать тяжелые корзины с пряжей, коробки со шпулями. При полном рабочем дне они с трудом зарабатывали на хлеб.

За свой 12-часовой каторжный труд взрослые рабочие тоже получали гроши. При этом хозяин платил зарплату, когда вздумается.

Нищенская оплата труда еще больше снижалась тщательно продуманной системой штрафов, принимавшей невиданный размах. Эта система преследовала две цели: с одной стороны, жесточайшим образом подгоняла людей в работе, а с другой, служила чрезвычайно выгодным средством обогащения.

В Ногинском краеведческом музее имеется объемистая «Штрафная книга Богородско-Глуховской мануфактуры». С сухой педантичностью она констатирует, за что штрафовали рабочий люд, в том числе, за дерзость, непочтение, непосещение церкви, отлучку из **казармы** в непозволенное время, пререкание с мастером и даже за долгое пребывание в уборной... Размер штрафа доходил до 50 процентов заработка! Все знали, что новые фабричные корпуса строились Морозовым на штрафные деньги.

Жили рабочие либо на частных квартирах, либо в фабричных казармах, бараках и хибарах. В бараках с двух сторон в два этажа обычно тянулись широкие нары. Между нарами оставался узкий проход, где ползали маленькие дети. Рогожками, ситцевыми занавесками отгораживались на нарах друг от друга рабочие семьи. Здесь, на нарах, они спали, веселились, ели, болели, рожали детей и умирали...

Пользовался Морозов и еще одним надежным средством обогащения. На фабриках были организованы харчевые лавки. Каждый рабочий обязан был покупать продукты только в этих лавках! Продукты в них были скверные, низкосортные, цены значительно превышали обычные. Продукты продавались по классовому принципу. Покупатели в харчевых лавках были разбиты на три категории: высший технический персонал, фабричные служащие и рабочие. Последним доставались остатки после начальства. Известно много случаев, когда рабочих, сделавших закупки в городе, на обратном пути на мосту встречал Морозов. Увидев, что рабочие несут из Богородска продукты, он отнимал их, бросал в Клязьму, а рабочих избивал нагайкой — хозяин всегда ходил с нагайкой.

Характерно, что одним из требований участников еще первой забастовки на Богородско-Глуховской мануфактуре (1887 г.), наряду с повышением расценок и установлением еженедельной выдачи зарплаты, было требование разрешения покупать продукты не в «хозяйской лавке», а на стороне. Факт говорит сам за себя...

В заметке «Поющий миллионер» верно указано, что А.Морозовым в городе было построено три больших четырехэтажных дома. И далее говорится, что для строительства здания женской гимназии Морозов привлек даже известного архитектора А.В. Кузнецова и выделил на это строительство 100 тысяч рублей. Были построены им и другие объекты социального назначения.

Но автор не задался вопросом: а когда они были построены и под влиянием чего? А ответ прост. Мощная стачечная волна, прокатившаяся по всей России в годы революции 1905-1907 гг., дошла и до Глуховки. Рабочие морозовских фабрик, под влиянием революционных событий и реалий своей нищенской жизни, перестали мириться с произволом хозяина. Недаром в Богородске всё время, на случай массовых революционных выступлений рабочих, держалась казачья сотня, и не раз А. Морозовым она «пускалась в дело». Наши деды и отцы хорошо помнили казачьи нагайки и пролитую кровь.

Что касается вложения Морозовым большой суммы денег в строительство железной дороги, соединяющей Глухово с Московско-Нижегородской дорогой, то это была, в первую очередь, огромная экономическая выгода для самого А.И. Морозова, с точки зрения удешевления доставки сырья и вывоза товаров с фабрик.

Октябрьская социалистическая революция 1917 г. коренным образом изменила положение трудящихся в стране, в том числе и на нашей Глуховке. Но это уже другая страница истории.

***PS**: Статья была написана в 2000 году.*

ИНАЯ РОЛЬ И СУДЬБА

В истории нашей страны есть и другой представитель фамилии Морозовых. Его имя бережно хранили все советские люди, тем более — все коммунисты страны.

Внук двоюродного брата Саввы Тимофеевича Морозова (по линии матери), член РСДРП(б), активный участник революции 1905 года **Николай Шмит** стал человеком совсем иной судьбы, нежели многие поколения Морозовых.

Отец Николая, П.А. Шмит (1849—1902), владелец семейного мебельного предприятия в Москве. В начале 1880-х годов Павел Александрович женился на наследнице богатейшей старообрядческой семьи Морозовых — Вере Викуловне Морозовой. На приданое невесты, полученное от её отца-миллионщика, Павел Шмит к 1883 году отстроил новые фабричные корпуса и личный двухэтажный особняк на Пресне, тогдашней Московской окраине.

В декабре 1883 года у Павла и Веры родился сын Николай. Затем на свет появились Екатерина (1884), Елизавета (1887) и Алексей (1889).

В 1902 году Николай Шмит окончил 5-ю мужскую классическую гимназию и поступил на естественное отделение физико-математического факультета Московского университета.

Николаю было 19 лет, когда скончался его отец. Вера Викуловна после смерти мужа уехала на лечение в Ниццу.

Проучившись первый семестр, Николай подал ректору прошение об академическом отпуске, мотивируя его необходимость смертью отца, нервным расстройством матери, своим участием в совещаниях по ликвидации доставшейся ему в наследство фабрики.

Худощавый юноша, задумчивый и молчаливый, по-прежнему выдавал себя за студента, носил форменную тужурку, шинель и фуражку, но к занятиям в университете больше не вернулся. Окружающие, обеспокоенные его нерадивостью, озаботились поисками репетитора. Так в закрытое для посторонних семейство Шмита вошли двое сторонников социал-демократической партии.

Во главе фабрики

По достижении совершеннолетия (21 год) 10 декабря 1904 года Николай Шмит по законам Российской империи предъявил свои права на наследство, завещанное отцом ему и трем остальным детям.

Вступив во владение мебельной фабрикой на Пресне, Николай Шмит с 1 мая 1905 года ввёл 9-часовой рабочий день вместо 11-часового, повысил заработную плату, открыл при фабрике амбулаторию и специальные общеобразовательные курсы.

В расширении производства юному Шмиту помог его двоюродный дед Савва Тимофеевич Морозов — фабрикант-миллионер, меценат, крупнейший спонсор тогдашних подпольщиков-революционеров. Через С.Т. Морозова Николай Шмит свел знакомство с московскими большевиками Леонидом Красиным, Николаем Бауманом, Виргилием Шанцером. Савва Морозов помогал этим людям, считая большевизм действенным средством ограничить всевластие царской бюрократии в интересах российских деловых кругов,... не имевших тогда легальных инструментов воздействия на самодержавную монархию.

Однако с течением времени дружба с подпольщиками привела к разладу в семейной жизни Морозова и к его тяжелому нервному расстройству. Родные отправили его на лечение в Канны, где 13 мая 1906 года его труп с пулей в сердце нашли в гостиничной постели. Историки до сих пор спорят, было ли это самоубийством либо убийством.

Горячо переживая гибель родственника и покровителя, Николай Шмит продолжал связь со своими новыми друзьями-революционерами. В 1905 году Шмит передал Красину 20 тысяч рублей на закупку оружия и еще 15 тысяч — на издание газеты «Новая жизнь». Эти спонсорские акты происходили в доме № 4/7 на углу Моховой и Воздвиженки на квартире пролетарского писателя Максима Горького и актрисы МХАТа Марии Федоровны Андреевой. А охраняли эту «нехорошую квартиру» 12 приезжих с Кавказа «боевиков» из «бригады» мастера экспроприаций Семена Тер-Петросяна, более известного под кличкой «Камо».

Декабрьское восстание

Шмит активно участвовал в подготовке декабрьского вооруженного восстания.

Под видом найма на работу Николай принял на фабрику слесарями профессиональных революционеров Ивана Карасёва и Михаила Николаева. Когда ветераны фабрики во главе со старшим мастером выразили недовольство этой «большевистской крышей», Шмит по совету старших товарищей созвал общефабричное собрание, где недовольных объявили «агентами полиции» и тут же уволили «коллективным решением коллег».

Вместе с будущими дружинниками Шмит учился стрельбе и тактике уличного боя. На фабрике изготавливали бомбы, печатали листовки. Соседствовавшая с фабрикой Шмита обсерватория Московского университета готовила для них карты Москвы с указанием удобных мест для строительства баррикад. Студенты Императорского Московского технического училища консультировали строительство баррикад. В результате ни один штурм Пресни правительственными войсками не удался, пока её не расстреляли из пушек.

Николай купил большое количество оружия, которым были вооружены шмитовская и некоторые другие боевые дружины. Были, в частности, закуплены новейшие по тем временам браунинги и маузеры, которыми не располагала ни полиция, ни армия. Впоследствии натиск шмитовской дружины не выдерживало ни одно военизированное подразделение Москвы, такова была его огневая мощь.

В октябре 1905 года фабричная дружина стала главной ударной силой московских повстанцев.

Все эти дни сам Николай Шмит и две его младших сестры составляли штаб дружины, координируя действия ее боевых групп друг с другом и с вожаками восстания, обеспечивая работу самодельного печатного устройства — гектографа.

Однако, поскольку восставшие были лишены единого руководства (оно было арестовано ещё 7 декабря), им не удалось организовать скоординированных действий, в частности, прекратить движение по Николаевской железной дороге, по которой в Москву была доставлена гаубичная артиллерия и верные императору войска, которые и расстреляли Пресню и фабрику Шмита. «Шмитовцы» упорнее других держались на баррикадах.

18 декабря 1905 г. после безрезультатного обыска Николай был арестован и по распоряжению московского генерал-губернатора вывезен на Пресню в военный лагерь командира лейб-гвардии Семеновского полка, полковника Мина. В лагере предложили Шмиту сделать откровенное признание, а когда он отказался, его вывели на двор, поставили к стене и грозили, что сейчас расстреляют. Истерзанный допросами Шмит согласился сделать признание. Его опять повезли в сыск-ное отделение, где он попал в руки жандармского ротмистра Петерсона. Здесь в течение 8 дней ему не давали спать, отказывали в пище и постоянно угрожали расстрелом. В результате этих физических и моральных истязаний Шмит сделал признание в своей революционной работе.

Февраль 1907 года

Спустя год с небольшим Н.Шмит скончался в тюрьме при невыясненных обстоятельствах (есть несколько версий его гибели). Утром **13 февраля** на полу изолятора, куда был переведен Шмит, находят его труп с двумя ранами на шее, с порезом на руке и ссадинами на лице.

Находясь в тюрьме, Николай Шмит сообщил сестре Елизавете о своей завещательной воле: передать свои средства на борьбу с самодержавием. Позже пришлось пройти ряд непростых шагов и процедур, чтобы реализовать волю покойного. Активно участвовал в этом присяжный поверенный социал-демократ С.П. Шестернин. Как он писал позже, его «хлопоты закончились благополучно. Была тогда черная реакция, партия глубоко ушла в подполье, деньги были крайне нужны».

Эти деньги позволили РСДРП(б) существовать и действовать по крайней мере до 1914 года.

По материалам Ин-та

От редакции: один из множества примеров, как ценою собственных жизней завоевывали большевики наше, советское, счастливое будущее.

СТОИЛО ТОЛЬКО КОПНУТЬ

(Окончание. Начало на с.1)

Также по делу о мошенничестве в особо крупном размере (ч. 4 ст. 159 УК РФ был привлечен ректор Московской высшей школы социальных и экономических наук («Шанинка») *Сергей Зуев*, и другие фигуранты дела.

Однако уже в 2023 году Ракова была освобождена из заключения, помещена под домашний арест и при этом (до суда) начала работать в Агентстве стратегических инициатив (АСИ), занимаясь там социальным и проектами!

Подобных примеров множество. Ниже — лишь пара историй о «неблаговидны»" деяниях в капиталистическом обществе — не только материальных, но и нравственных.

Пока так. Генеральный может сидеть спокойно

Появились слухи, предположения, комментарии насчёт того, что «запахло жареным» для, считай, главного телевизионщика страны — Генерального директора Первого канала ТВ Константина Эрнста. И во всех социальных сетях начали азартно обсуждать, усидит ли Эрнст в своём кресле или его всё-таки уберут?

Некоторые посчитали, что пришло время, когда власть, наконец-то, решила заняться самыми видными «патриотами», которые на поверку показывают свою обратную сторону. К ним относится и Константин Эрнст.

Давно уже не является секретом, что руководство ТВ не слышит и слушать не собирается мнение общественности. И плюёт на жалобы этой общественности на наглую «халтуру». В том числе, и на считающемся «рупором Кремля» Первом федеральном канале; он на то и федеральный, что его абсолютно не волнуют никакие рейтинги. Если рейтинги у канала вдруг упадут, их тут же «поднимут» за счёт средств налогоплательщиков. Здесь уместно вспомнить замечательные строчки о дерьме **Леонида Филатова.**

Все заметнее и выше
В мире уровень дерьма,
В том дерьме уже по крыши
Все окрестные дома.

Дай приказ — спаслись бы сразу:
Наш народ не без ума,
Но покамест нет приказу
Выбираться из дерьма...

После начала СВО эфир Первого просто «забили» пропагандистским контентом, а Генерального Эрнста внесли во все существующие санкционные списки Запада. Однако тут пошли некоторые омрачающие облик «ярого патриота» неувязочки.

Недавно телеграм-канал «Компромат 2.0» выложил у себя информацию о том, что Константин Эрнст якобы является британским подданным. Это как?

Тот же телеграм-канал сообщил, что якобы директор Первого стабильно выводит денежные средства, которые были выделены на работу канала, в кипрские офшоры. Утверждать, что эта информация является стопроцентно правдивой, нельзя. Но вот что можно утверждать твёрдо, так это следующий факт — с 2014 года Эрнст является бенефициаром 47 % (неплохо!) офшорной организации Moscow Dvorik. Юридический адрес — Виргинские острова.

Фамилия Эрнста очень часто попадает в заголовки скандальных статей. А в последнее время такие скандалы пошли косяком. Сегодня Генерального подозревают в причастности к хищению 500 млн рублей бюджетных средств, выделенных на проведение Чемпионата мира по футболу 2018 года.

А потом прогремела «голая вечеринка» Насти Ивлеевой. И снова под ударом оказался Константин Львович. К Эрнсту официально обратился депутат Госдумы Гусев, который потребовал в срочном порядке «отменить» участие в телеэфирах всех запятнавших свою репутацию «звезд». Данное обращение поддержал и народный артист России Николай Бурляев. Комментарии к этим требованиям звучали так:

— В то время, когда Россия проводит СВО и противостоит всему коллективному Западу, в сытой Москве зажравшиеся «звезды» разгуливают в непотребном виде, цепляют себе на задницу бриллианты стоимостью в 23 млн рублей, ползают на коленях, и делают вид, что ничего сверхъестественного не произошло.

Так главный «патриот» страны и главный телепропагандист оказался «прижатым к стенке».

(Напомним историю с обнажённой «звёздной натурой». В ночь с 20 на 21 декабря прошлого года в московском клубе «Мутабор» прошла закрытая вечеринка блогерши и телеведущей Анастасии Ивлеевой, гостями которой стали многие звезды российского шоу-бизнеса. Мероприятие, дресс-код которого был обозначен как almost naked (практически голый), вызвало взрыв возмущения. В итоге многие гости вечеринки записали обращения с извинениями, а сама Ивлеева столкнулась с «отменой», налоговой проверкой и иском на миллиард рублей. Неприятными оказались последствия для многих звездных гостей этого мероприятия. Так, Филиппу Киркорову объявили бойкот на телевидении. Аналогичная ситуация произошла с певицей Лолитой, Димой Биланом и Анной Asti).

А Гендиректору Первого поставили ультиматум: вырезай из эфира всех участников этой вакханалии; в противном случае последствия для тебя могут оказаться крайне печальными. Проигнорировать такой ультиматум Эрнст не смог и убрал с телеэкрана всех оскандалившихся звезд. Но, к сожалению, на том всё и закончилось.

Какие бы скандалы ни происходили, Эрнст продолжает посиживать в своём кресле. А Первый канал как гнал откровенный «шлак», так и продолжает его гнать, и надежды на то, что что-то изменится, по крайней мере, в ближайшее время невелики. Видимо, у Эрнста настолько высокие покровители, что он может отрыто пренебречь мнением большинства народа, который хочет видеть на телеэкранах не всякие грязные истории про «свингеров», а доброе и душевное кино и несущие смысловую нагрузку телепередачи.

Остаётся только поаплодировать «талантам» живучести Генерального директора главного федерального канала!

По интернет-материалам

От редакции. Да это не Эрнста таланты, а талант системы опираться именно на такую публику. Ну, подозревают руководителя канала в масштабных кражах... Да кто ж без такого греха из столпов буржуазного режима? А тут ведь первый пропагандист! Ему и по чину много чего положено. А что канал его несёт всякую грязь, так ведь буржуазии и не нужно доброе, душевное, да ещё и разумное. Ей как раз и требуется оболванивание вкупе с расчеловечиванием. А потому Генеральный пока может сидеть спокойно. Но это пока ....

И надо опять вспомнить Леонида Филатова:

Не всё в стране
зависит от начальства,
А потому общественность сама
Обязана — вполглаза и нечасто! —
Но все ж следить
за уровнем дерьма.

А что дальше-то?

Стоит напомнить совсем недавнюю информацию, которая подчеркивает всю абсурдность (преступность?) происходящего в некоторых (и еще многих) областях, связанных с образованием.

Известно, что в октябре 2018г. была приостановлена (на небольшой ремонт) деятельность расположеной в Ленинском районе МО Школы «Памяти В.И. Ленина» (школы «Горки»).

Но **ремонт не начался**.

Известно, что в 2019 году Видновский городской суд потребовал от руководства школы (руководитель-закрыватель *С.Логинов* назначен и.о.директора аккурат в момент закрытия) устранить причины, препятствующие проведению образовательного процесса. **Ремонт не начался**.

Известно, что сотни обращений в самые разные инстанции — от местных депутатов и администраций до Министерства Просвещения и Премьер-министра, а также к Генпрокурору, в Следственный Комитет и к Президенту страны — не имело разумной реакции. Бесконечные суды и многие встречи в разных инстанциях закончились «ничем». **Ремонт не начался.**

Известно, что в августе 2023 года здания школы вместе с земельным участком 16 гектаров несправившимся с задачей учредителем-*Минпросом* были переданы на баланс Ленинского городского округа под названием Муниципальное автономное общеобразовательное учреждение «Образовательный центр «Горки». В ноябре школа была окончательно передана на баланс округа. По сведениям от председателя КС регионального отделения ДЗД, активного защитника школы, в с огромным трудом увиденном Акте по передаче имущественного комплекса школы отсутствует целый Музей школы с большим числом ценнейших экспонатов, а также ряд других ценных принадлежащих школе объектов. Причина этого и местонахождение их пока не установлены. Ну, и... **ремонт** (как и никакие активные действия) **не начался**.

Известно, что Образовательный центр в поселке Тургиново в Тверской области, по сообщению Президента, сумели отстроить за 139 дней (4,5 месяца). В истории со школой «Горки» ничего похожего. **Действия на территории школы «Горки» не начались.**

Известно, что в конце ноября 2023 г. Глава администрации Ленинского городского округа *А. Спасский*, принявший на баланс Школу «Горки», очутился в СИЗО с обвинением по уголовному делу, связанному с подозрением в получении взятки за противоправное изменение вида использования некоего земельного участка. Там же находится и его заместитель *А. Гравин* по тому же делу.

Распоряжений по ремонту школы «Горки» не поступало.

Известно, что назначен новый и.о. Главы администрации ЛГО Станислав Каторов, переведеный туда из Глав администрации Реутовского ГО (вслед ему слышатся серьезные претензии к деятельности от жителей округа). С.Каторов посетил территорию школы «Горки» и много чего не конкретно пообещал в неконкретные сроки (то есть без даже предположительных сроков исполнения). **Подобное уже не раз бывало, не было только ремонта. И нет.**

Известно, что к лету 2024 году кончится шестой учебный год, с тех пор, как у жителей ЛГО (и смежного с ним Домодедовского) отняли школу на 500 учащихся и так и не приступили к ее ремонту, что свидетельствует о явном чудовищном затягивании процесса и заставляет предполагать намерение о недобросовестном (проще говоря — преступном) переводе земель под школой под какую-то иную застройку.

Что дальше делать будем?!

А ведь закрыты еще тысячи нужных школ... Сможем ли решить эту задачу? Пора бы уже.

Пресс-центр КС ДЗД

ПАМЯТИ ТОВАРИЩА

18 января после тяжелой болезни ушёл из жизни член нашей партии

Энгель Михайлович Солнечный

Энгель Михайлович родился 14 сентября 1930 г. в Москве. Во время войны в школьном возрасте работал на заводе.

После окончания ВУЗа поступил на работу в Институт автоматики и телемеханики (ИАТ) АН СССР, который впоследствии был преобразован в Институт Проблем Управления РАН. В этом институте он работал до последних дней.

Доктор физико-математических наук, Энгель Михайлович был прирождённым учёным и специалистом с огромным опытом, он — автор нескольких монографий по системам управления и множества статей.

Преданный своей Социалистической Родине он глубоко переживал трагедию ее развала и ни на миниту не сомневался в необходимости борьбы за ее возрождение.

Впервые наши товарищи познакомились с ним в 1991 г. при защите мавзолея В.И. Ленина, когда безумные толпы «демократов» крушили памятники в Москве. Энегель Михайлович все годы работал в комдвижении. А после объединения РКРП и КПСС стал активным членом нашей партии.

Э.М. Солнечный был убеждённым марксистом и коммунистом, а потому до последних дней своей жизни, когда годы и болезнь уже мешали активной работе, усилием своей партийной воли продолжал участвовать во многих мероприятиях организации, часто приходил с цветами на «цепочки» у памятника Маркса и к мавзолею В.И.Ленина.

Светлая память о нём навсегда останется в сердцах всех знавших его товарищей.

Московская организация РКРП-КПСС
Редакция газеты «Мысль»

Спасибо!

В июле-декабре 2023г. газете помогли: **Женин Д.Ю.** (Владимирская обл.), **Семидоцкий В.Н.** (Красноярский край), **Селеверстов М.А.** (Тверская обл.), **Тангатаров С.Ф.** (Республика Башкирия), **Кабдулов Н.М.** (Астраханская обл.), **Демидова О.Д., Шеньков Е.И.** (Нижегородская обл), **Дьяченко В.А.** (Ростовская обл.), **Буренков В.В.** (Воронежская обл.), **Тимофеев В.П.** (Калининградская обл.), **Алисенок Н.А.** (г. Ленинград), **Вологодская п/о РКРП**, **Машков Н.В.** (Ярославская обл.), **Родионов В.А., Чучукин Г.В., Участники митинга 7.11.23г.,** (г.Москва), **Малявкина В.А.** (Челябинская обл.).

Редакция выражает большую благодарность и всем товарищам — распространителям газеты во многих населенных пунктах страны.

ПРИНОСИМ ИЗВИНЕНИЯ

В «Мысли» №1/24 на стр. 2, правая колонка, приведен отрывок из поэмы **Сергея Есенина «Ленин»**: «Монархия! Зловещий смрад! Веками шли пиры за пиром...»; в подписи допущена ошибка.

Редакция «Мысли»

ПОДПИСКА

Подписку на газету «Мысль» можно оформить, начиная с любого номера.

Для этого отправьте почтовый перевод на **350 руб** (стоимость 10 номеров газеты и расходов на пересылку) по адресу:

105062 г. Москва, а/я 120 Ивановой Татьяне Борисовне.

На бланке для письма укажите «Подписка» и сообщите свой адрес. Газета будет высылаться со следующего номера после получения перевода.

Стоимость газеты для распространителей:
— при высылке от 10 до 20 экземпляров по 9 руб. за экземпляр;
— при высылке более 20 экз. по 7 руб. за экземпляр.

Редакция газеты «Мысль»

Учредитель Г.И. Морозов

А В Крючков

Главный редактор Н.О. Глаголева
Члены редколлегии: А.А. Буслаев, А.Б. Ставицкий
Отдел распространения Т.Б. Иванова
— член ЦК РКРП-РПК, редактор "М"

Газета зарегистрирована Мин. печати и информации 12.03.91, свидетельство о регистрации N 723

Подписано к печати 25 января 2024 года

Адрес для писем: 105062 г. Москва, а/я 120, Ивановой Т.Б.
Тел.: 8-916-572-93-78;8-916-695-69-35; сайт"М" http://minspace.ru/Mysl
E-mail: rkrprpk@mail.ru http://minspace.ru/Mysl/ Сайт РКРП-КПСС http://ркрп.рус
Изготовитель ИП Богданов Михаил Евгеньевич. Московская область. Шаховской район, Шаховская рп. Строителей пер. д.1 кв. 18
Заказ 2 печатных листа Тираж 9500 экз. Цена свободная.